No 11533 Shanghai Thursday 22 October 1936 THE EASTERN TIMES Published every morning including Sunday

時報

中華民國念五年十月念二日星期四

今日隨報附送號外費報一張

今天本報二張半售國幣三分四厘

第一萬一千五百三十三號

內政部登記證警字第二三五號

中華郵政特准掛號立券認為新聞紙類

電話九七一二三一（轉接各部） 電報掛號一五一四

時報廣告刊例

[illegible]

陸連奎謹啓

秋高氣爽，攬銀漢兮雙星；菊綻風清，畢金樽而共醉。際此良辰，儘多佳日。茲者國曆本月二十七日為長男家駿授室之吉，祗恐遷鶯難悉，投簡未周，爰登小啓，敬迓高軒。尚希至戚良朋，惠臨觀禮，幸甚榮甚，此啓。

座設上海五馬路中央大旅社

中華書局 特價圖書

共計一百一種 十一月十五日止

原照定價十足發售 現售特價概打七折

書名	編者	冊數	原售	特價
張季直先生傳記（附年譜年表）	張孝若著選	精裝一冊 並裝一冊	原售三元 原售二元四角	特價二元一角 特價一元六角八分
孫氏醫學叢書	倣宋版連史紙 孫鼎宜編	十冊	原售七元	特價四元九角
古今文綜	連史紙精印 張相編	四十冊	原售十五元	特價十元五角
梵天廬叢錄	連史紙綫裝 柴小梵著	十八冊 布套一函	原售八元	特價五元六角
經義考	倣宋版連史紙 清朱彝尊撰	卅六冊	原售十四元	特價九元八角
古詩選	倣宋版連史紙 清王士禎輯	六冊	原售二元六角	特價一元九角六分
絕妙好詞箋	倣宋版連史紙 宋周密輯 清查為仁厲鶚箋	四冊	原售二元	特價一元四角
詞綜	倣宋版連史紙 清朱彝尊輯	六冊	原售一元八角	特價一元二角六
新古文辭類纂稿本	蔣瑞藻編	廿四冊	原售五元	特價三元五角
文選（附清胡克家考異）	倣宋版連史紙 梁蕭統輯 唐李善註	廿二冊	原售八元	特價五元六角
駢體文鈔	倣宋版連史紙 清李兆洛輯	十冊	原售三元	特價二元一角
資治通鑑	倣宋版連史紙 宋司馬光撰	一百冊	原售四十元	特價二十八元
續資治通鑑	倣宋版連史紙 清畢沅撰	六十四冊	原售廿六元	特價十六元二角
通鑑目錄	倣宋版連史紙 宋司馬光撰	六冊	原售二元四角	特價一元六角八分
讀通鑑論	倣宋版連史紙 清王夫之撰	十四冊	原售五元	特價三元五角

其他尚有多種目繁不備列

外埠郵購另收郵費約照原售價之一成

印有特價書目贈閱

（丙502）

增訂 商人寶鑑

張士傑編

商業常識之源泉 商戰策略之錦囊

本書出版以來，頗適需要。近因社會改革甚多，特將內容澈底改編，全書共分十三編，約一百萬言。凡商業上組織、管理、營業諸大端之常識，無不應有盡有。取材注重實用，不尚空論。各編中凡涉於條件章程、價目表之類，均不厭詳盡，以便檢查。廣告編內採集新式圖案畫、圖案字多種，尤便實際參考之用。商店為發展營業，商人為充實商業知識，均不可不備。全書約一千三百頁，定價一元五角，現售特價一元一角，極便購置。

本書編目

一、商店經營法　二、實用廣告術　三、商業習慣法　四、商業法規　五、商業簿記　六、商業尺牘　七、商業文件程式　八、度量衡　九、貨幣及匯兌　十、金融　十一、交通　十二、報關　十三、稅則　附錄

布面精裝一冊　六開本　上等新聞紙印

定價一元五角　特價一元一角（國內郵費一角五分半）

特價期　十月一日起至十二月三十一日止

商務印書館出版

814

兒童世界 兒童畫報

新一百号紀念

特價預定

兒童世界創刊於民國十一年一月，兒童畫報創刊於同年八月，同為我國刊行最早的兒童閱讀的雜誌。除因滬戰停刊數月外，按期發行，從未間斷。兩誌始終以灌輸正確知識、培養兒童的健全身心為職志，均經　教育部選定，認為優良的兒童定期讀物。兩誌新一百號將出版，且值創刊十五週年，特自即日起至廿六年一月底止，舉行特價預定，以資紀念。

兒童世界內容充實，文字生動，材料力求與時令關切，適合小學中高年級兒童的程度和興趣；特價期內，每冊只合國幣七分有零。兒童畫報內容淺顯有趣，全部用特厚紙張四色彩印，美麗悅目，最合幼稚生及小學低年級兒童的需要；特價期內，每冊只合國幣五分。家長們及幼稚園和小學教師們欲為兒童添購定期讀物，這次紀念特價的機會是再好沒有的了。

特價預定辦法

兒童世界
全年 二十四冊 定價二元四角 特價一元七角
半年 十二冊 定價一元二角 特價九角

兒童畫報
全年 二十四冊 定價二元六角 特價一元二角
半年 十二冊 定價八角五分 特價六角五分

未滿期定戶得照特價提前續定
特價期於二十六年一月底截止

商務印書館發行

877

新出趙松雪書膽巴碑眞迹

上海望平街　南京太平街　有正書局發行所啓

文一冊二角五分。湖州妙嚴寺一冊四角。天冠山草書一冊二角。福神觀一冊四角。天冠山賦本行書一冊二角五分。大學帝師碑一冊二角。虎丘雲巖寺碑一冊四角。闡管國師一冊二角五分。[illegible]

國債基金管理委員會廿五年九月份基金收支報告

上月結存國幣一千三百零一萬八千七百九十四元五角　收統一公債基金國幣八百五十萬零百六十六元六角七分　收復興公債基金國幣一百九十七萬四千八百三十三元三角三分　收金融長期公債基金國幣二十六萬九千五百三十一元二角五分　收鹽政公債基金國幣十四萬

百元　收玉萍鐵路公債基金國幣十六萬零八百九十五元零一分　共計收國幣二千四百零七萬四千七百二十元零七角六分　付十七年金融長期公債本息國幣一百六十一萬七千一百八十七元五角　付鹽政公債本息國幣四十三萬六千五百元

國幣二百零五萬三千六百八十七元五角　本月結存國幣二千二百零二萬一千零三十三元二角六分　第三期鐵路建設公債二十五年九月份基金收支報告　上月結存國幣九十萬元　收第三期鐵路建設公債基金國幣五十萬元　本月結存國幣一百四十萬元

萬元　存中央中國交通三銀行備付未付本息戶　統一甲種公債本息戶國幣二萬七千六百十九元四角　統一乙種公債本息戶國幣三萬三千零九十一元　統一丙種公債本息戶國幣八萬六千零零八元七角　統一丁種公債本息戶國幣三萬二千一

八元一角　統一戊種公債本息戶國幣七萬八千一百九十七元二角　關稅二五庫券本息戶國幣四萬七千四百二十五元六角四分　捲菸庫券本息戶國幣九千九百七十六元五角一分　關稅捲菸庫券本息戶國幣六百七十元零三角七分

國幣一萬四千三百九十七元一角七分　續發捲菸庫券本息戶國幣十三萬七千九百四十六元三角　十九年捲菸庫券本息戶國幣七千二百六十元四角八分　十九年關稅庫券本息戶國幣四萬六千六百六十元零二角　十九年善後庫券本息戶國幣二千三百

三十一元三角三分　二十年捲菸庫券本息戶國幣三千二百五十四元二角五分　廿年關稅庫券本息戶國幣五千四百三十五元六角四分　二十年統稅庫券本息戶國幣二千零八十元零八角六分　二十年鹽稅庫券本息戶國幣二千八百四十元零七

善後短期公債本息戶國幣廿萬零五百七十九元六角四分　十七年金融長期公債本息戶國幣一百三十五萬二千二百五十八元八角八分　十八年賑災公債本息戶國幣二千三百五十二元一角四分　十八年裁兵公債本息戶國幣九百七十九元七

十九年關稅公債本息戶國幣二萬零八百四十六元七角一分　廿年金融短期公債本息戶國幣六百零四元八角六分　整六公債本息戶國幣一萬一千六百九十四元六角七分　整七公債本息戶國幣六千零七十五元二角四分　七長公債本息戶國幣

百十一元七角五分　二四庫券本息戶國幣一千八百八十二元零二分　治安債券利息戶國幣一元五角九分　二十二年關稅庫券本息戶國幣八千五百九十元零七分　二十三年關稅庫券本息戶國幣五百零二元八角二分　二十四年水災工振公

戶國幣三千五百二十四元四角　二十四年鹽政公債本息戶國幣十九萬七千八百六十三元　二十年江浙絲業公債本息戶國幣四百三十元零三角六分　十七年金融短期公債本息戶紹出國幣一百十元零三角二分　十四年公債本息戶紹出國幣六

五元八角五分　軍需公債本息戶紹出國幣七百五十二元七角三分　登記庫券利息戶中　第三期鐵路建設公債本息戶中　廿年賑災公債本息戶中　愛國庫券本息戶中　二十三年玉萍鐵路公債本息戶紹出國幣一百十元零三角二分　二十四年金融公債本息戶中　二十三

公債本息戶中　二十四年四川善後庫券本息戶中　二十五年復興公債本息戶中　又存中國國貨銀行　二十年江浙絲業公債本息戶國幣七百八十九元二角五分　共計國幣二百三十五萬一千五百三十八元零九分

國民政府軍事委員會禁烟委員會總會

警告種運售煙犯並勸誡吸煙領照限戒通告

[illegible]

中華民國二十五年三月　日

新出宋劉邊父南華秋水篇

此冊曾經內府收藏有印鑑可證 書法梅有規範 首尾完好無缺 為愚林佳作 洵堪寶貴 一冊定價一元六角

上海望平街　南京太平街　有正書局啓

上海華商紗布交易所公告

茲據經紀人公會函稱，市場買賣時間不敷，經職員會建議，將上午開盤時間提早自九時起開拍，下午開盤時間仍照舊例，請予施行等語。本所查照營業細則第四條之規定，准予提早，茲定於十一月二日起上午開盤提早於九時起開拍，除揭示市場外，特此公告。

世界書局召集第十五屆股東常會通告

日期　廿五年十一月廿二日（星期日）下午一時

地點　上海大連灣路一三〇號本公司總廠內

事由　報告營業情形　結彩帳略等　提議　分派股息等

注意　（1）倘因住址變更至未收到入場證者請隨帶股票為憑　（2）自十月廿二日起至十一月廿二日止在此期間內暫停止過戶

上海世界書局股份有限公司董事會謹啓

廿五年十月二十日

（8）25.9.23.

意外長抵柏林 德意談話開始

▼……齊亞諾表示會談結果滿意

◎柏林二十一日哈瓦斯社電、意國外交部長齊亞諾伯爵、到達此間之後、頃於本日午前十一時、與德國外交部長牛賴脫、在外部開始談話、談畢、即赴意國大使館午宴、座中並無德國官員、德國當局定於午後在體育館舉行盛大歡迎會、由國社黨青年團領袖希拉赫主席、外長牛賴脫則定於今晚在外部禮堂設宴款待、除金融・工業・藝術各界要人作陪外、希特勒元首并當派不管部閣員赫斯代表參加、

◎柏林二十一日路透電、意外相齊亞諾今晨與德外長牛賴特會談九十分鐘、開會討論歐洲問題、兩人意見殊爲和諧、齊氏後對客表示對於會談結果之滿意、今日午後或明日尚將繼續會談云、

◎柏林二十一日哈瓦斯社電、意大利外交部長齊亞諾伯爵、頃於午後八時抵此、意國駐德大使阿多利哥、曾往僧城迎候、當與齊亞諾同車抵京、在車站歡迎者、除希特勒元首代表即外交部長牛賴脫外、尚有意德兩國多數人士、情形甚爲熱烈、

意報評論

◎羅馬廿日哈瓦斯社電、各報頃就意德兩國所當進行之談話、加以評論、其所發揮之意見、不外下列數項、㈠値茲歐洲多事之秋、意德兩國均欲積極工作、以爲鞏致和平之計、特此項和平、非可以維持現狀爲根據耳、㈡意德兩國對於英國所提照會、即關於召集羅卡諾會議者、業已先後提出覆文、而附以保留條件、蓋兩國之意、以爲未來羅卡諾公約、固可與國聯會相聯繫、但未可與法俄兩國互助公約發生關係也、㈢未來羅卡諾公約簽訂之前、須將若干項問題、先予解決、尤其是意國當先獲得保證、得在地中海方面自由交通、不受掣肘、㈣意德兩國談話結果、當就兩國在中歐一隅所處地位、加以確定云、

西國民軍幾臨城下 瑪德里民氣仍烈

巾幗女子多發揚踔厲奔走呼號

京西一帶戰事甚爲劇烈

◎瑪德里二十日哈瓦斯社電、本社訪員特訊、本京地位、雖因國民軍迫近之故而岌岌可危、但民氣初不爲之稍挫、內亂開始時之熱烈情緒、現似有重行活躍之象、即巾幗女子、亦多發揚踔厲、不讓鬚眉專美於前、此輩婦女、均三五成群、奔馳通衢之上、高呼口號、以振作士氣、其詞曰、「男子當效命前方、女子當服務後方」云、民團每在前方有採取攻勢之狀、則各界人士即歡呼雀躍、莫名欣慰、各報

一致主張 捍衛之方、當莫善於進攻、徒知抵禦、已屬無濟於事、此種論調、日日可見、官軍本日曾在若干地點、向國民軍施行反攻、自京城西面那伐爾加納洛東徂亞諾佛鐵一帶、戰事甚爲劇烈、同時官軍所屬飛機、亦向叛軍陣地擲彈轟炸、因而在京南伊勒斯加斯城一帶、前數日失守陣地、已由官軍加以克復、此外英國紅十字會所屬救護隊、在戰地服務、亦甚得力、隊員往往出入鎗林彈雨之中、不避危險、將受傷官兵、舁回治療、勇敢之槪、實堪欽佩、

萬頭攢動 ◎瑪德里二十日國民新聞社電、首都今日形勢緊張、居民皆知叛軍已幾臨城下、報紙皆鼓勵全體人民、奮力守城、兵士亦以誓死決戰之單張、四處張貼分送、外長伐爾下令全體民衆皆武裝守城、總工會已在各支部召集工人、準備總動員、中央車站今日萬頭攢動、人民欲離城他往、社會黨及工團主義黨各工會、已令凡雇用婦女之舞場酒肆、一律閉門、

源源開來 ◎瑪德里二十一日路透社電、西班牙叛軍總司令佛蘭科將軍、進攻瑪德里、益見緊迫、現有大批生力軍源源開來、加入前線、以便參加最後攻取西京之戰事、並聞該處之情形、已日趨艱難、例如目下氣候已漸趨寒冷、而瑪德里之存煤、已將告罄、現據叛軍方面宣稱、彼等已到達距離西京不滿二十哩之某地、現正從事鞏固其陣地云、

內部爭執 ◎里斯本二十日國民新聞社電、此間世俗報今日載一完全未經證實之消息、謂西班牙總理卡白勒洛、因海空軍部長普利多、要求投降叛軍、與普氏發生爭執、遂將普氏開鎗擊死、據稱此項消息、係政府方面逃亡之民團所報告云、

兩度反攻 ◎瑪德里二十一日路透社電、據西班牙政府宣稱、官軍今日曾兩度反攻叛軍、均獲勝利、第一次乃向距首都西北二十六哩之恰拉維進攻、另一次爲向南部陣線太格斯方面進攻、官軍三大縱隊在該地擊敗叛軍、加以重創、同時聞西總統阿柴拉之赴巴塞洛那、乃爲依次巡視各方陣線起見云、

防線二道 ◎里斯本二十一日路透電、據叛軍廣播無線電台今日宣稱、瑪德里政府已設防線兩道、第一道在瑪德里郊外、置有機關鎗一千架、第二道則在城內、但吾軍終必能擊破之、又稱、國民軍今日在阿那岡陣線擊落政府飛機六架云、

孟貝暴動 已趨安靜

◎孟買二十日路透社電、今日巡視此間各紛擾區域之警備汽車、常用無線電報告警察總署、謂各處皆安靖無事、據聞前數日以來之暴動、共死六十人、傷五百餘人、目下警察方面正從事搜捕各搗亂份子、此輩肅淸後、地方情形、或即可恢復常態、現此間各種活動、雖已逐步恢復、但擾亂區域中之各商店、仍憚於開門營業、一般神經過敏份子、亦仍繼續遷居他處云、

日外務省討論 北洋漁業問題

◎東京二十一日同盟社電、新任駐俄大使重光葵定於十一月五日赴任、外務省特於二十日下午舉行官民會議、討論北洋漁業問題、出席者重光大使・東亞局上村第一課長・安藤秘書官・海軍省豐田軍務局長・農村省原水產局長・民間方面樺山組合長・進藤日魯公司社長・植木專務理事・坂本千島水產會長、

傳瑪德里政府 遷都計劃將實現

西總統科姆賓尼詩尚

◎蒲爾哥斯廿一日國民海通社電、據此間可靠方面傳出消息、謂內長潑里愛脫現在乘首相卡巴來洛稱病、竭力活動、使移遷首都往巴塞隆那計劃實現、據此間消息、此項計劃、應及早實現、祇因蘇俄大使魯申堡主張瑪德里抵抗到底、但自奧維陀失守後、魯申堡已改變宗旨、故此間消息靈通方面、咸信瑪德里政府不久將遷往巴塞隆那、在該處將與卡培蘭馬克斯當局、宣布成立「西班牙蘇維埃共和國」、

◎巴黎廿一日國民海通社電、據無線電播音訊、西班牙總統阿薩那與卡塔隆那政府主席科姆賓尼籌商瑪德里與卡塔隆那軍事合計劃、國民軍在瓦拉多爾電台宣稱、阿薩那此行之眞正目的、爲籌商遷都往巴塞隆那之一切計劃、

佛蘭科語客 西國民軍奏凱在卽

與瑪德里談判不能成功

◎布哥斯二十一日路透社、叛軍總司令佛蘭科將軍今日語客、謂今日與瑪德里談判、萬不能成功、蓋吾人堅持無條件投降也、將軍對於戰事、似若極有把握、續謂國民軍奏凱在卽、吾軍今已佔據距京二十五哩之伊里斯加斯鎭、並已包圍那伐爾卡尼羅鎭、吾軍今且威脅阿蘭傑玆鎭、業經勘定、並控制愛斯柯里亞爾鎭、首都四周之戰線、吾軍在數星期中曾推進一百公里、吾軍前進、本可更深而更速、但不願轟擊向吾人表同情者聚居之村鎭、將軍末乃否認國民軍用毒瓦斯作戰之謠言、

英政府緊急籲請 西班牙交戰團

請顧念人道交換人質 尤其注意釋放婦女

◎倫敦二十一日路透電、英國政府已有緊急籲請書、分致西班牙之雙方交戰團、請彼等顧念人道主義、將被質者互相交換、尤其注意於婦女之釋放、英政府更稱一切必需之運輸、可由英國海軍代爲服務云云、據聞此項籲請書、係由瑪德里英大使館轉交、並以西京旦夕間有被攻之虞、甚至有大規模屠殺之可能、且以後發生如何變化、亦未可知、故命英大使館立時將該籲請書、送交雙方、以免貽誤、此外更要求英大使館照料任何出境事宜云、

不干涉西內亂協定 蘇俄頗抱悲觀

預料將早日退出委會 目前以不致調軍入西

◎莫斯科二十一日路透社電、一般人雖覺蘇俄在不干涉西班牙內戰委員會下屆集議之前、似不致決定退出不干涉協定、但莫斯科政界對於該委員會能否滿足蘇俄之要求一點、頗抱悲觀、並豫料蘇俄代表將早日退出、繼以軍火供給瑪德里政府之軍隊、同時數萬工人因受官方之鼓勵、舉行會議多次、以「法西斯主義之干涉如不停止、當速運軍火接濟西班牙」等語爲口號、工團頃已集得捐款達數百萬盧卜、俾購食物衣服、以濟西班牙平民、外國觀察家相信、蘇俄因恐促成國際巨禍、目前似不致調遣軍隊或運輸軍火赴西班牙、但不干涉協定一旦作廢、則似將在其他數國購買軍火、而由該處運往西班牙云、

英使報告 ◎倫敦二十一日路透社電、西班牙駐英大使、已將說明違反不干涉協定情形之照會、送交英外部、衆信其內容、必曾提及違反不干涉協定事例多起、其中之較重要者、爲十月十五日曾有大批坦克車及燕燒彈投擲器一百架、由意大利運至加狄玆上岸、及十月十七日有德國驅逐艦一艘、運輸高射砲若干架、至阿爾奇西拉斯地方登陸云、

通知三國 ◎倫敦二十一日路透社電、意・德・葡萄牙・三國對於蘇俄政府指責其違反不干涉西班牙內戰協定各點、雖允加以解釋、但迄今尚未作覆、英政府殊爲不安、不干涉西班牙內戰委員會主席潑來茅資勛爵玆復通知三國、促請即提出覆文、俾委員會得於週杪舉行會議、

經過劇戰之後 奧維陀城淒涼滿目

完整房屋寥寥無幾

◎西班牙奧維陀城二十日哈瓦斯社電、本城經過連日劇戰之後、本社訪員、頃搭乘糧食車、進城視察兵燹情形、所至淒涼滿目、惟見斷瓦頹垣、非復曩昔景象、房屋之完整無恙者、寥寥無幾、國民軍守將阿朗達將軍語記者謂、當初守城者、僅有士兵與保安隊二千員名、與官軍所屬民團員額、相差異止倍蓰、但衆寡之勢雖殊、而守軍卒將民團擊退云、

◎恒台二十日國民新聞社電、政府軍阿斯多利亞礦工、今日向防守奧維度之叛軍、曾一度作自殺之攻擊、損失數百人、礦工進攻之時、以鐵甲車數輛爲前驅、擬自南方攻入城中、經叛軍以飛機大砲轟炸、政府軍死亡累累、卒不敵而退、其後礦工復重整陣線、再向近郊之格路洛斯進攻、

英提羅約國建議 意國覆文措詞友好

比國亦將提出答復 對中立宣言有所解釋

◎倫敦二十一日路透社電、英政府近提出關於洛迦諾公約五國未來會議之建議、玆已收到意政府之覆文、措詞頗爲友好、惟僅述不含遠大性質之初步意見、外交界以爲此必因意德兩國正在討論彼等之政策所致、文中並未言及意英兩國間關於地中海之政治異見、

◎比京白魯塞爾城二十日哈瓦斯社電、關於羅卡諾會議召集問題、自上月十八日英國政府向法意德比四國分送照會之後、法德意三國、業已先後提出答復、玆悉比國答復、亦當於本星期四日或星期五日送達英國政府、覆文中並擬就國王利奧波得三世日前所發表中立宣言、暨比國所採新外交政策、有所解釋、

奇亞伐西爾大戰結果 意軍入阿國沃腴之地

◎羅馬二十日路透社電、意軍已入阿比西尼亞西部西達摩沃腴之境、此爲佔領奇亞伐西爾大戰之結果、是役歷六小時之久、意軍初以大砲猛轟阿軍陣地、繼以步兵衝鋒、阿人陣斃者數百、餘多逃入山洞、阿軍由阿培將軍指揮、曾作猛烈之反攻、但爲意飛機以炸彈擊潰、意步軍繼復前撲、阿軍乃倉皇逃竄、阿培將軍亦在陣亡者中、意軍奪獲機關鎗多架云、

有田邀請俄使 答覆六項條件

設立國境與紛爭兩委會 組織方面尚未一致

◎東京二十一日同盟社電、駐日俄使優烈尼夫曾於十六日會見有田外相、當時關於設立確定國境委員會與紛爭處理委員會問題、提出六項條件、徵求日本意見、有田外相於二十日下午四時半、邀請俄使至外務省、對於該項提議、表示正式答覆、

㈠俄使 在「滿」俄東部國境設立兩種委員會後、國境未確定之前、發生一切紛爭事件、應由紛爭處理委員會審議之、

外相 日本對此提議無反對意見、

㈡俄使 東部國境以外之國境地帶、應於兩月期限內設立紛爭處理委員會、以備處理該地帶發生事件、

外相 委員會設置兩種、始有意義、故日本反對僅設一種紛爭處理委員會、至於限定其期限爲兩月、日本殊難諒解蘇俄眞意、

㈢俄使 在東部國境設立之紛爭處理委員會、應處理自本年一月以後發生之一切事件、

外相 過去事件應附諸不問、委員會處理事件、限於設立以後發生之事件

㈣俄使 「滿」蒙國境紛爭處理委員會、現正進行中、如該委員會不得圓滿進行時、希日政府督勵「滿」政府促進交涉、

外相 「滿」蒙交涉與日本完全無關係、日政府對此並無任何發言權、

㈤俄使 設立兩種委員會、其根本精神在於維持「滿」俄國境之和平、然最近發生種種紛爭事件、殊爲遺憾、

外相 日政府亦切望兩國國境之和平、最近續發事件原因在於國境界線之不確定、因此國境確定委員會之設立須要緊急、

㈥俄使 關於兩委員會之構成、蘇俄認日本與「滿洲國」爲一體、

外相 當於設立今次委員會日「滿」俄三國各有獨自立場故日本對蘇提議不能同意、

有田外相答覆中俄使已承認其中五項、然因第六項爲蘇俄政府最重視之條件、須要請求本國政府意見、待其訓令來到後當致回答、俄使於七時半辭出、是日會談之結果、兩方關於設立委員會之根本精神、殆已一致、僅有第六項尚未解決、如此一項解決、則由東鄉歐亞局長與蘇俄拉比特參事進行事務的交涉、

阿剌伯人開始 排猶運動

◎耶路撒冷二十日路透電、今日有阿剌伯人乘目前安靖之機、開始組織強有力之排猶抵制、在耶路撒冷猶太商店附近置糾察隊、阻止阿人入店購物、並努力懇請阿商向阿剌伯國購辦大批商品、而勿向猶太人方面購之、阿人並正在組織大股份公司、以資助商業之活動、

沃文爵士已抵東京 日內將由神戶赴北平

前路透社副總董

◎東京二十一日路透電、沃文爵士偕婦女多人、作環繞世界旅行、現已抵此、日內將由神戶赴北平、預計十一月三日可到達、是月十日由平乘火車取道南京赴滬、盤桓數日後、將乘輪返英、按沃文爵士爲英國有名報館主人、渠爲Exeter Express and郵報總理、且與英倫西部重要報館數家有關、曾一度任路透電社副總董、且曾任報界聯合社總董、該社爲英國內部有勢力之新聞機關、路透電社與之有密切關係、

巴黎將舉行 航空競賽

飛程一萬五千哩

◎巴黎二十一日路透電、由巴黎至西貢之往返航空競賽、將於本月二十五日舉行、參加競賽者似僅有飛機三架、一爲福爾圭爾機、由台斯特羅雅特氏杜阿氏阿格紐斯氏二人駕駛、二爲柯德朗哥倫德機、一由阿爾塔克斯氏與畢氏駕駛、一由台里氏與白里爾氏駕駛、飛程一萬五千哩、較之倫敦墨爾缽大航空競賽之距離、適超越一萬一千里、原定之障礙獎品與四千公哩不停留飛行獎品計劃、業已作罷、故此次競賽、純爲速率競爭、最初返抵巴黎之機爲勝利者、沿途將由法屬西航空公司飛機數架護送、規定以報達與喀喇基爲必須停留點、各機必須爲雙引擎、而可容旅客六人者、

挪威國會 改選揭曉

◎挪威京城二十一日哈瓦斯社電、國會改選結果、頃已完全揭曉、各黨席數、分配如下、工黨即社會黨七十一席・較前多得二席・保守黨三十六席・較前多得六席・自由黨二十三席・較前少一席・農民黨十八席・較前少五席・基督教黨二席・較前少二席、合計一百五十席、

荷蘭公主 大婚定期

◎海牙二十一日路透電、玆由其要津探悉、荷蘭公主巨列亞娜與比斯特斐爾德親王之大婚禮、將於明年一月初在此間迎考白教堂舉行、自御宮達教堂之一路之觀座數千、業經以高價售出、

美容雪花愛琪兒 繼續半價贈送 最後二天不再展延

永安 先施 新新 同時舉行

兜安氏補血清毒藥

花柳皮病小則損名譽大則喪生命且有絕嗣之憂兜安氏補血清毒藥功專清毒對於花柳梅毒濕疹膿瘡及一切皮病服之必有效誠自療之良藥

藥房均售

上海兜安氏西藥公司啟

二天油

主治 中風中暑 霍亂抽筋 時疫發痧

上海總發行 二天堂

治小兒感冒發熱

用嬰孩自己藥片可也

受涼傷風必兼發熱體溫增加是故受涼云云實無異受熱也發熱之原因乃由於皮膚失其發汗作用而將此排洩工作加於其他器官增其負累結果排洩不及殘留體內之毒質遂激刺而生熱焉明乎此則嬰孩自己藥片有消風退熱奇效自亦瞭然蓋此藥片善能恢復皮膚固有之作用同時又能輔助肝腎腸胃各器官卸淸其過度積滯故也

遼寧安東縣前街孫恒謙律師來書云「小女秀春及外孫女麗君常患傷風感冒余均與服嬰孩自己藥片而收奇效又遇彼等咳嗽蟲積腹痛等症投以嬰孩自己藥片亦莫不藥到病除誠兒科聖藥也」

嬰孩自己藥片味美性和質純效大統治小兒腸胃出牙各疾

各藥房皆有出售或向上海江西路四五一號韋廉士醫生藥局購買每瓶大洋七角六瓶三元五角郵力不取

上述之治療係由嬰孩自己藥片

此係真正嬰孩自己藥片之裝璜

BABY'S OWN TABLETS 嬰孩自己

注意 勿購影射僞品

李思浩由津返抵平

對於中日華北通航　否認已實際簽字說　但承認該計劃行將實現

北平二十一日路透社電、李思浩此次赴津、與日駐軍司令田代及駐津日總領事會商後、已於今日由津返抵此間、據李氏稱、渠已與田代及其僚屬自由交換華北中日經濟合作之意見、並謂渠對於會晤之結果、甚爲滿意、李氏否認華北與滿洲聯運航空協定已實際簽字之說、但承認該計劃行將實現、此項協定、將由刻在組織中之惠通公司實行之消息、李氏已予以徵實、謂該公司乃依照中國公司法組織、一切悉照中國航空公司之辦法云、

◎北平廿一日電、李思浩抵平後、發表書面談話如下、此次赴津訪問友好、並與田代司令官、堀內總領事晤談、均係拜訪性質、與田代見面時、司令部高級幕僚均在座、彼此暢談甚爲歡洽、關於華北經濟提携問題大體、略有談及、均本宋委員長前日所談原則加以商討、以便逐步進行、中日通航事、惠通公司內容係按照我國普通公司法、由雙方股東酌擬辦法、須俟開創立會爲股東會時決定呈報辦理、並無所謂協定、報載簽訂協定各節與事實不符、總之、本人一切本宋委員長「平等互惠共存共榮」之原則辦理、現尙在初步磋商中、以後情形、容當再告、此來謁宋委員長報告後、日內將赴滬一行、料理私事、並携眷北來、

◎天津二十一日中時社電、關係華北中日經濟提携、與日軍部已商定具體辦法、正由雙方詳擬辦法、短期內次第實施、聞計劃內容異常龐大、包括水利・開礦・植棉・築路・築港等、池田下週返津、擬再作補充計劃、向我方商洽進行、

總稽查處定期遷津　濟浪人行凶正籌商辦法

◎南京二十一日電、防止路運走私總稽查處長安斯邇、廿一日晨自滬公畢返京、現定廿九日將總處由京遷津、安本人因尙有要公、須赴滬接洽、定下月初由滬往津、關於濟緝私分處人員、爲稽查私貨被浪人毆傷事、安已派員向關署作詳盡報告、並有所請示、聞財部以浪人迭在濟走私行凶、刻正籌商有效處置辦法、以期遏止、

日人在津設大衆農業公司　在軍糧城北塘一帶租地植棉

◎天津二十一日電、日人樺山在津設「大衆農業公司」、資本定五十萬元、已在軍糧城北塘一帶租地三萬餘畝、將來注重植棉、

買氣甚旺食胃又巨　粉麥市價昨盛漲　市場特加限制交易暫行停頓

本埠訊、昨日粉麥市場、發生更動之漲風、麵粉一日間漲足一角、以致後數盤陷於停頓狀態中、小麥上午尙平平、下午以粉價驟升、亦帶高二角之譜、現在交易所當局正設法謀暫時安定之辦法、但預測前途漲風尙難見止也、

漲風盛熾　特加限制

麵粉市場連日漲風已熾、大有扶搖直上之勢、昨日之漲風更甚、上午開盤後買氣甚旺、而食胃又巨、故半日間各月份一致上升、竟達七八分之譜、及至下午開盤、漲風仍不見減、旋由交易所當局根據每日漲價不得超過一角之規定、加以限制、結果各月份均漲足一角、遠期最高價爲三元九角零二厘半、近期最高價爲三元七角四分二厘半、自經交易所當局對價格加以限制後、交易即陷於無形停頓中、

麥受影響　價亦高升

昨日之雜糧市場中之小麥、於上午開盤時、上落尙不大、各月份約漲六七分之譜、及至下午最後數盤、因受粉價高漲之影響、亦驟起漲風、現貨與標價均漲至六元、而遠期小麥竟漲至六元大角、近期較幾各升漲二角、遠期上升二角五分大厘、

虛無夫人　第六回　海暗潮初嘗況味　細故陡起風波　（一一八）　愼言

前情縮記 [illegible]

敏貞道：「我初到機關，因也感覺得裏面辦事太不緊張，就是有些坐不住，後來習慣成自然，有了朋友，一天便容易混過去了。」立瓊道：「我覺得很難過，坐在那裏一點事沒有，什麼心火都坐起了。」敏貞道：「你是剛來的，也許明天股長便會交你一點公事。」第二日，立瓊到辦公室，仍是乾坐一日。回來對敏貞道：「每天叫我看桌子，我是不慣的，我只有辭職，把好好光陰這樣犧牲太可惜！」敏貞道：「你急什麼！到得忙時，只怕又不耐煩，現在沒事，你看看書寫寫信，也可以消遣的！」立瓊道：「辦公時間，幹自己私事，可以嗎？」敏貞笑道：「說笑固然不可，沒有公事，幹一點私事，也在所不禁。」立瓊到了第三日，便携帶幾本書到辦公室。這一早股長邵拿了四五張公文，叫立瓊繕寫。立瓊平日原認爲繕寫公文，只須抄字過紙，便可交卷，那知今天一試，才知道抄寫公文，也看工夫，自己平日對於楷字也不注意，一向都是拿鉛筆自來水筆，寫慣了行書，此時用毛筆寫正楷公文，寫下去，竟不合格。好容易寫了一張，覺得很不好看，要把她撕去，又覺得如此一耗時間，就誤了公事，只好拿給股長黃正文看了一看，問他用得用不得？如用不得，可重新再寫。黃正文看了一遍，便指出有幾處不抬頭，不合公文程式。拿回再寫一過。爲了一張公文，已耗了兩個鐘頭，心裏又恨又急，平日手頭很快的，不意今天竟當場出醜，再加同屋一般同事，一個個都向她偸看字跡怎麽樣，心裏愈覺慌亂。第二張公事格式，寫得對的，可是一枝對，裏面却漏了一句。而黃正文很會體貼，便對她說道：「這一張公事，並不忙，你初次寫的，不免費事一點，寫了兩次，就容易了。」正文這幾句話，雖是安慰她，可是當着大家面前，立瓊聽得很難受的。回到自己坐位，定一定神，重新再寫，到了快下班，這一張公事才弄完，心裏已是很難受的。

實部令紗布交易所監督　嚴重監視市場交易狀況

◎南京二十一日同盟社電、今日確聞財政部與實業部正在研究設法阻止上海紗布交易所空頭交易之方法、今日實業部令紗布交易所監督者嚴重監視交易市場之交易狀況、

市場擬謀穩定辦法

交易所方面對於此次粉麥價格驟漲一事、現正覓取穩定辦法、對麵粉方面、其證金雖經一度由二百五十元增至五百元、現擬再增至七百五十元、以防投機者之從中操縱、小麥方面、今日將追繳證金、如證金未能追齊、恐亦將停拍、

個中人談驟漲原因

據中央社記者向粉麥商方面、探詢其驟漲原因、最初因某方收買國粉甚勁、滬地裝運赴華北及東北者爲數至鉅、麵粉廠商雖加工趕製、竟有供不應求之勢、最近某方雖已停止收買、事實上已無貨可資供給、但按今年國麥產量雖較往年爲佳、但事實上國內各廠商所用原料、往年每多求給於外國、而本年外麥產量不豐、洋麥進口減少、故各廠商雖於國麥新產時收買存用、但該項存貨僅能供應四五個月、下次新麥登場、尙須九個月之久、故此四五個月後、原料勢感缺少、如以目前情形觀察、粉價前途尙有上漲之勢、且日來市場間、時有投機者造謠操縱、此亦使上漲原因之一也、

秋季漁汛已屆　三行集款十二萬貸放漁民　決定貸款辦法八條

本埠訊、四行儲蓄會中匯銀行新華銀行爲秋季漁汛已屆、漁戶需款孔亟、乃集款十二萬元、先行貸放、其貸款辦法、計有八條、錄後、

一　四行儲蓄會・中匯銀行・新華銀行（以下簡稱三行）爲廿五年秋季漁汛已屆、漁船需費孔亟、特舉辦船業放款、以供給漁業者之急需爲原則、

二　本辦法所指放款、以切實貸與漁民、或冰鮮船商、供本屆出海所需之一部份經費爲標的、

三　本辦法所指放款暫以漁業合作社及上海魚市場卸賣人爲對象、並暫以上海魚市場有關係者爲限

四　凡依本辦法申請借款者、俱以上海魚市場爲保證人、並得合借款人加覓三行認可之個人或團體爲保證人、保證人與借款人連帶負担一切借款上償還之責任、

五　凡依本辦法申請借款、以在上海魚市場售魚應得之貨款或代售應得之佣金爲担保品、三行貸款佣金作爲担保倘虞不足時、得再合借款人提供其他担保品、

六　借款期限不得超過十個月、但可分期拔還、

七　借款利率、以月息九厘計算、每月結算一次利隨本減、

八　魚市場卸賣人轉放於冰鮮船之利率、不得高於三行放款利率三厘以上、漁業合作社借款利率得酌減一厘、

農本局在閩開辦農貸

◎南京廿一日電、閩省府咨請實部、令農本局在該省提前開辦農貸一案、現農本局擬俟十一月中旬、派員前往調查後、再行辦理、

日商在華紗廠　增加錠子竭力擴充

本埠訊、日商在華紗廠、㊀在上海者、爲上海・日華・內外棉・東華・同興・公大・大康・豐田・裕豐等卅廠、紗錠一・三一四・三八八枚、線錠三二一・二一六枚、布機一五・二〇八台、㊁在青島等處者、爲富士・隆興・寶來・泰安・內外棉・大康・公大・同興・上海等十四廠、紗錠六三〇・一一六枚、線錠一八・一四〇枚、布機七・九一九台、今在華北各廠、均已一致增加錠子及布機、竭力擴充、業已逐漸實現、同時並計劃及買華北各華商紗廠、在上海各紗廠、則日夜趕工紡線、俾與各華商紗廠競爭、並因紗銷轉暢、日紗存底漸減云、

◎東京二十一日同盟社電、日本各紡績公司在華北擴張營業工作、着着進行、除東洋大日本・鐘淵等各公司在津擴大既設工廠或新設工廠外、尙有富士紡績公司亦將其青島工廠、加以擴充、發行社債五百萬元、作爲資本金、

今晨外國商電

紐約市場二十一日電訊

[illegible]

倫敦市場二十一日電訊

[illegible]

美聯邦儲備銀行宣布　撥出黃金九百餘萬歸入外國項內　衆信此必爲中國出售白銀之代價

◎紐約二十日路透社電、聯邦儲備銀行今日宣布撥出値美金九百九十七萬五千元之黃金、歸入外國項內、衆信此必爲中國、而爲出售白銀之結果、

天氣久乾現貨缺乏　粉麥漲勢驚人

粉標

昨（廿一日）粉市、漲勢驚人、各月再度創造新高價、緣外麥雖接連下削、但入秋以來、天氣久乾、影於秋耕大受影響、[illegible]

麥標

昨（廿一日）麥市、上午開盤、各月因受標粉狂漲之影響、[illegible]

上海麵粉交易所

[illegible]

麥現

[illegible]

▼滬南米市

[illegible]

▼滬北米市

[illegible]

標紗花漲風復熾

紗標

昨（廿一日）前市、各月漲風復熾、[illegible]

紗現

交易轉呆、昨日共成交四百包、[illegible]

棉現

市況、到貨計姚花三四九包、通州花一九〇包、[illegible]

紗布交易所

[illegible]

債市　環境漸有轉機浮空亟於抵補　漲四五角至七八角不等　收盤謠言紛紜又呈疲軟

[illegible]

雜糧油餅交易所

[illegible]

標金　純金忽自回跌滑勢續披　又小一二元四角

昨（十月廿一日）[illegible]

現金

[illegible]

揭價

[illegible]

掉期

[illegible]

條額

[illegible]

金業交易所　[illegible]

外匯　仍趨穩勢　英遠稍緊

昨（十月廿一日）外匯市況、仍趨穩勢、[illegible]

英金

[illegible]

美金

[illegible]

銀樓飾金

[illegible]

中央銀行掛牌　十月二十一日

[illegible]

英匯

[illegible]

美匯

[illegible]

匯豐掛牌

[illegible]

▼海外匯兌

[illegible]

▼海外銀電

[illegible]

銀洋錢市

[illegible]

上海橡皮股票

十月二十一日上午做開行情　[illegible]

招商局船期廣告

江華　建國　新江天　海晏　海順　海亨　江平　江順　[illegible]

在藝華新作「喜臨門」初次擔當一面的「新小鳥」周璇。

關於「小玲子」
（尹明）

「小玲子」是歐陽予倩編劇，程步高導演，明星公司的新出品。日前在金城公開試映，我僥倖地得到了先睹爲快的機會。

作爲「小玲子」中的主人公的村姑玲子（談瑛飾），是我們在現代中國農村中所常見的人物。她們爲物質生活所苦悶，引誘，從破落的田舍踏上都市，在偶然的幸運中得到讀書的機會，得到享受一切近代文明的奢華活生的機會；但必然的運命卻終於使她感到幻滅，受到悲慘的遭遇，再透回農鄉。這一類題材，雖然頗爲一般電影劇作者所愛用，並且已有人把它搬上銀幕，但像歐陽予倩在這個劇本中所表現的新鮮透闢的見解，以及那樣清雋可喜的手法，卻不能不說是空前的收穫。

程步高的導演手法，似乎擅長於輕鬆明快的一類。以「小玲子」那樣的劇本，配合了他的特有的風格，實在是最恰當也沒有了。這片子裏明朗輕倩的風味，使看慣了沉滯的國產電影的我們，感到喜悅。那種幽默俏皮處，逗人發笑，耐人咀嚼，而又不過火。

「小玲子」故事的本身，彷彿很近於悲劇，但在表現的形式上，卻多少有些近於喜劇。它使我們不自覺地從心深處發出同情的苦笑。場面都安排得極生動美麗，雋永曼妙的對白，細磨細琢的描寫，微笑可喜的穿插，有含蓄有深意，使觀衆觀了餘味無窮，像嚼着橄欖一樣。

和談瑛主演這片子的男主角是趙丹，這一位年青的藝人，這裏給我們看了一種新的典型。龔稼農，梅熹，陸露明，舒繡文，謝雲卿，王獻齋，袁紹梅等幾位配演的明星，也都做得恰到好處。

現階段的國產電影技巧方面，實在需要比較成熟的藝術形式了。「小玲子」的公映，至少在技巧的成熟上，是值得我們歡喜的事！

「閨女懷春」
南京明天映

以一個貧民窟中拾荒的人，忽然給一個有錢人家的美貌小姐看上了眼，頓時叫他脫離了貧民窟，穿起筆挺的大禮服，當起富家的總管來，這位總管，臉蛋生得漂亮，風度來得翩翩，弄得太太看中，丫鬟傾心，小姐見愛，累得他一天到晚應接不暇，鞠躬盡瘁。俗語說得好：男愛女隔重山，女愛男隔重板，滬上人士欲知小姐愛僕人，當中隔重什麼東西者，請看南京大戲院本星期五起公映之「閨女懷春」，就可知其究竟。該片是威廉鮑惠爾和卡洛郎白主演，環球公司本年度最偉大之貢獻。

永遠的微笑
在京雜景（浩水）

▽吳村龔稼農黃克毅十八日早晨到京，察定攝影地帶。

▽胡蝶龔秋霞等一行廿餘人，由黃天涯領導，十九日晚到京，住安樂酒店三樓。

▽當晚中央攝影場，黃天佐劉吶鷗袁逸叢來訪。各報紀者亦紛紛來探問。

▽紫金山一帶，已成軍事區，嚴禁攝影，旋得中央電影處長張北海保薦，始獲在指定範圍內准予攝取。

▽總理陵園管理委員會，特派一專員，隨同攝影隊指導在陵園攝影工作，大有如中央派杜庭修赴好萊塢監製「大地」一樣。

▽瘦西湖食品公司主人李公恪於二十晨贈送揚州佳點百餘件，胡蝶小姐一面吃一面叫好。

▽龔稼農漫游中央市場，被影迷包圍，要求談話簽字，十分熱鬧，後龔在一石刻店定造「猴與兔」一座，擬帶回作爲案頭飾物。（按龔君屬兔其夫人屬猴，故定製此物以爲紀念。）

在好萊塢坐着第一把交椅的小生克拉克蓋博爾。

容新照相館

特價美術個人照相

二寸　一打　九角九分　四寸　四張　九角九分

六寸　二張　一元四角　各贈十寸美術放大一張

▲八寸　一張　一元▼

本館價目現已削減照相藝術憑二十八年之經驗保證滿意

價目較前減低一半

其他照相及放大限於篇幅不克詳載

地址：棋盤街交通路十五號（即商務印書館南首）

電話：九三四六四

斬除腎病宜速

廿上患腎部有病，五淋二濁，或勝胱發弱者。感服腎師新發明之妙藥—「施斯德」補腎藥丸，而得治愈後便頻數，腰部痠痛，神志不寧，頭目暈眩，四肢倦懶，風濕骨痛，腰痛，神經痛，周身灼熱，奇癢，刺痛，多酸，以及精力消失諸患。此藥藥片，對於集血作痛之腎臟。有溫和的安慰，振奮，清潔，治療之功。一刻鐘內即便腎納清血。四十八小時內添精生力。返老還童。「施斯德」售價不貴。保能於八天之內爲君除患。如不見效包退還洋。各大藥房均有出售。上海江西路一七〇號亨寧爾音大廈美商同益洋行經理。（二）

永安公司

大東酒樓

室內空氣　節制適宜　侍者招待　特別週到

午餐七角半：什錦頭盆　雞絲波旦湯　番茄會鮮魚　法蘭西猪扒　燒水鴨片各式茹菜　呵咕布甸　生菓　咖啡　鮮奶

晚餐一元二角：花旗菓盆　水鴨蓉路筍湯　烟大昌魚　沙丹會嫩雞　鮮葱煎牛柳　焓英腿焗反茄　燜捲心菜　栗子絨布甸　生菓　咖啡　鮮奶

一元和菜：鴨蓉燕窩　鴨汁津菜　生炒排骨　合桃腎丁

二元和菜：雞蓉角翅　燉神仙雞　津菜扒鴨　高麗魚球　合桃蝦仁

三元和菜：爛雞生翅　鴨汁海參　蠔油炆珍肝　高麗魚球　合桃腎丁

四元和菜：滑雞絲翅　燉神仙鴨　脆皮燒雞　什錦海參　菜軟山雞片　紅燒桂魚　二冷葷　二熱葷

第二特區法院宣判
血魂鋤奸團擲炸彈之五被告免訴
相同之罪已經第一特區法院判刑故諭免訴
撮要解釋理由：

血魂鋤奸團團長劉漢濤·傅朝柏·尹家福·王棟才·管耀庭五人，因在公共租界向各店投擲炸彈警告私販劣貨，被公共捕房拘解第一特院，提起公訴，分別判處徒刑，後法捕房以劉等在法租界內，亦犯有同樣案情，將劉等五人移提到案，解送特二法院訊押偵查後，查得劉等先後向小東門大街協大祥洋貨店，民國路新開河元和糖行，法大馬路日新盛洋布店，貝勒路貝潤生家等四處投擲炸彈，由警務處律師依刑法一五一條·一五四條·一八一條等之妨害秩序、公共危險等罪，提起公訴，經陳推事迭次開庭研訊，宣告辯論終結，昨日屆宣判之期，午前十時許，由陳推事蒞刑一庭，飭提被告等到案，略訊年籍後，即宣告判決，主文云、本案被告等免訴，並撮要解釋判決理由云、被告等所犯與公共租界之犯罪同一行爲已經第一特區法院判刑，故本院對被告等諭知免訴、諭畢，着被告等暫押看守所，候送回第一特區法院執行。

阻止上工 拘解法院

滬西麥根路鴻章紗廠、於上月廿八號起、發生工潮、即有一部份工人怠工、迄今尚未解決、前日下午四時四十分、有永安紗廠女工常州人許秀英、由小沙渡路樂水弄家中出外、擬赴廠做夜工、詎行至戈登路檳榔路口、突有鴻章紗廠工人江北人周阿三曾阿大二人、認許女亦屬鴻章工人、即上前攔住去路、阻止上工、當經許聲明、彼係永安工人、但周曾不信、堅須許女交出證明簿冊、而許不允、致起爭執、爲戈登路捕房華捕二四五一號三一三七號查見、上前將周曾二名拘獲、帶同捕房、由華探目高振綱·卡少昌·高輝先調查之下、得悉周曾二人之此項舉動、係由一名張老波（又名順來）者所主使、當即收押、昨晨解送特一法院刑二庭、捕房律師錢恂九依妨害自由罪起訴、因尚須緝捕同黨、故請求改期再訊、經濮振揚推事質訊之下、諭令改期再訊。

鴻興廠另一案 雙方無罪

法租界菜市路鴻興綢廠、於上月九日早晨七時許、因辦理工人登記手續、發生工潮、有女工王秀英等被毆受傷、當由廠經理李銘賓受傷女工王阿四·陸阿五等十五人傷害妨害工作毆捐等情、由捕房向特二法院提起公訴、業於前日判決、各情已誌昨報、另王秀英等十六人另延律師在特二院刑庭自訴廠方經理李銘賓·職員朱偶吉·夏學德·史紀福四人教唆傷害、被告等亦提起反訴誣告、業經王庭長審訊終結、昨日下午二時判決、被告等與反訴被告（即自訴人）等均無罪、

少婦服毒不救

安徽少婦吳孫氏、廿一歲、住楊樹浦路周家牌樓普愛坊九十三號、其夫名吳祖發、在宜州路大華印花廠爲工人、前晚夫婦間因細故發生口角、事後祖發即赴廠做夜工、孫氏俟夫到廠工作之際、即在家吞服生鴉片自盡、至昨晨一時卅分、始經家人發覺、立即車送醫院救治、奈中毒過深、不及救治、抵院後片刻斃命、

紅星雪茄

物質高人一等　售價低人二分

大號售洋　小號售洋　三號售洋

積存大號小號空包還有贈品請向各大煙店掉換三號空包無贈

澳門永泰行煙廠出品

商學院秘書 解除婚約後 因細故興訟
爲兩張照片互訴傷害
昨日續審結定廿八日宣判

南京路培美花店主蘇州人鄭聯昇之次女鄭靜涵、於去年十月間與前魯亨洋行買辦甬人鮑茂基之子現任國立商學院秘書之鮑文海締訂婚約、最近因雙方意見不合、女方即提出解約、經談判結果、女方除退還聘禮四百元外、並賠償男方損失三百元、遂於上月廿八日同往南京路大陸商場五樓王維楨律師事務所簽訂契約、詎因鮑文海忘將鄭靜涵之照片兩幀攜來、而

鄭方必須即時交出

致起衝突、互相動武、雙方曾投總巡捕房告訴傷害、均未經捕房受理、鄭聯昇遂延殷士傑律師在特一法院訴鮑茂基鮑文海傷害、而鮑氏父子亦向特二法院訴鄭聯昇及其妻趙氏子養元女靜涵傷害、鄭訴鮑之案、已由

第一特院一度傳訊

而鮑訴鄭之案、則因管轄錯誤、諭知不受理、昨午後特一院葉推事又開第五法庭續訊、鄭聯昇因病未到、由殷律師代理到庭、鮑氏父子即對鄭聯昇提起傷害反訴、詰之鮑文海供、是日在王律師事務所簽約時、因兩紙照片問題、鄭養元即口出不遜之言、

向我辱罵我亦回罵

詎原告夫婦父女及不知姓名者二人、擁出將我毆打、致受傷害、衣服亦被撕破、我即至捕房告訴云云、庭上又向鮑茂基質訊一過、遂諭開始辯論、經殷律師與被告律師施亨人互辯之下、葉推事遂宣告辯論終結、定廿八號下午宣告判決、

忻春池浴堂暖房止堂 遭仇人棍斃
原因爲了曖昧的事 凶手倪庚寅被逃逸
顧萬發屍身驗後由姪領殮

揚州人顧萬發、今年五十歲、住華界斜橋路陸家浜一三七九號忻春池浴室內充暖房正堂有年、前與同鄉同業之倪庚寅（今年卅六歲）合作、充當忻春池正堂、倪因染阿芙蓉癖、作事疏懶、於一二八後被經理辭歇、當時倪設會由顧暗中攛弄、致歇生意、旋顧又與倪妻發生曖昧私姘、遇倪經濟急迫時、顧略予接濟、乃顧近竟慫恿倪妻與倪

離婚

被倪得悉、恨顧切齒、於本月十六日清晨五點半時、倪身藏鐵棍、乘忻春池開後門由清潔夫倒馬桶之際、乘機掩入忻春池顧萬發堂口內、抽出鐵棍、猛擊顧之頭部、致腦骨洞穿、流血昏厥、凶手即返身出外、

奔逃

當由該浴池飯司孔慶松堂倌徐正山兩人瞥見、欲追捕凶手、已經不及、即告知帳房、將顧車送廣慈醫院醫治、一面報告該管公安局、派員調查緝凶、乃顧因傷重醫治

無效

延至十八日上午八時身死、因出事處在華界、而受傷人死在租界醫院內、由忻春池浴堂通知死者之姪顧德山、委任趙祖慰律師具狀特二法院檢察處、請求驗屍、由法院命屍屬報告法捕房、將屍體舁入驗屍所、翌日由特二法院王任檢察官偕法醫書記官於午刻蒞所、

驗明

屍體、升座公案、訊據屍姪顧德山供、對於叔父被毆傷身死情形、均不知悉、事後由忻春池通知我的、現求領屍收殮、證人孔慶松徐正山未到、官諭驗明顧萬發委係因被毆傷頭部身死、屍身由屍姪顧德山領殮、並諭知候將案卷移送地方法院檢察處、由公安局緝凶究辦、

新新公司

今天特廉貨

綢緞部：嶄新博士綢　大量犧牲　每尺特沽五角八起

中西絲絨總滙　新樣薈萃　定價奇廉

疋頭部：男裝絲毛薄花呢　每尺六角八分

女裝最新格子花呢　每尺九角五分

國產維也納　每尺一角八

中西服裝部：上等格子花呢女裝大衣　每件十五元（絲夾裏包工料）　現購或定製一律歡迎

洋什部：純羊毛長統男襪　每雙八角半　純毛反口中童襪　每雙四角半　新款彩色閃光梳　每只二角　摩登彩色指甲掃　每只二角半

鞋子部：漆皮直貢呢男鞋　每雙特價一元　厚底花呢女拖鞋　每雙特價八角

三樓各部：貼花一號菜碗　每同一元　貼花鳥飯碗　每同八角　德國漱口水杯　每只三角半　美國新月牌三號火油爐　特價十一元

商場半元：兒童衛生衣　六角半　電木香煙合　每只一角

民立娘子軍（有德）

九三周松林　九四周如泉　東亞巾幗英雄（有德）　二七六　二七七張兆熊

方浜橋火警 燒商店樓屋六幢

南市方浜橋民國路一〇九七號寧波人蔡永芳開設之同興祥洗衣作、昨晨六時半、忽然失愼、頃刻冒穿屋頂、延燒鄰屋一〇九五號黃福昌白鐵號·一〇九三號福興祥五金號·一〇九一號劉聚興年糕店及樓上四海一沁茶樓·一一〇一號眞陸稿薦肉店·一〇九九號五華記漆匠店等、共計焚燬市房六幢、損失頗巨、歷一時半始行撲滅、火首蔡永芳由老北門警所拘究、當火熾時、所有往返各路電車公共汽車等、均斷絕交通、停頓約一小時餘、起火原因、據傳說係由於同興祥洗衣作內之擱樓上、堆置顧客所洗之衣物、有人遺落香煙頭在上、致兆焚如、同興祥洗衣作曾保有火險洋一千二百元、王華記保有一千元、福興洋亦向華興保險公司保有一千元、餘則未有保險云、

旅館客人自殺 遺書謂因失業

昨晨四時許、湖北路一四四號梁溪旅館六十八號房間旅客湖北人沈愚奏（三十歲）、突然呑服生土一元自盡、後經茶房發覺、立即車送醫院救治、在房間內發現遺信一通、致北京路浙江興業銀行徐新六、略謂失業已久、無法維持生活、以此自殺云云

上中田徑隊（右至左）吳時鈞（指導）·凌學文·王正林·管友文·瞿炳暉·吳學成·（有德）

晉省禁烟禁 擬定實施大綱

◎太原廿日電、閻錫山擬定山西禁煙禁毒實施大綱、並設禁煙督辦公所、執行全省禁煙禁毒事務、各縣將分設禁煙禁毒委員會、全省共設百零五個、各村設村禁煙禁毒委員會、共設一萬一千一百五十二個、更於各村組織村民禁煙糾察隊、以收社會禁煙之實效、

馬麟由京到滬

青海省政府主席馬麟、月初來滬療疾、旋晉京分謁蔣院長、何軍政部長馮副委員長、並待蔣院長返京謁見、報告省政、有所請示畢、復於昨晨偕公子步援、乘車離京來滬、下午到埠、即赴馬斯南路甘寧綏靖主任朱紹良宅休息、至青省府秘書長譚克敏、聞已奉派返青、並未同來、據悉馬氏此來、繼續診治痼疾、馬氏因信奉回教、擬趁此次南來之便、於二十七日乘輪出國、赴漢志一行朝覲聖地云、

國選總所 裁員緊縮

◎南京二十一日電、國選總所以中央決定國民大會延期、選舉工作亦得延長、並限於經費關係、內部不得不實行緊縮、該所於日前所務會議中、已有決定、其辦法爲股長以上人員、一律留任、股長以下者、斟酌情形裁減、如由各機關調用者、仍歸原處工作、如係聘任者、倘在被裁之列、一律停薪留職、總計此次被裁職員達二百餘人、合全數三分之二、現留所工作者僅百餘人

早洩特效藥

「威力生」係德國恩格來爾博士新發明專治男子性機能障礙之外敷聖藥主治早洩滑精腎萎性器短小等立條立效絕無流弊每盒一元五角可用三十次外埠郵費加一　上海天津路廣西路口先施公司後面●永華大藥房經理

樂的能

治白濁聖藥　著名世界白濁新藥

特製樂的能

上海新星藥行經理　各大藥房均售

假慈善名義向各界募捐

一朝敗露

四年來騙到約十萬元

利用青年女子作女學生裝束 手持皮包捐簿鼓其如簧之舌……

捕房曾向商界七十戶調查均稱確有其事

普陀路捕房五十號探目吳漢章、於本月一號在北京路河南路口及新閘路同安里二十四號・北無錫路五十九號等處、拘獲假名廣濟慈善醫院及平民婦孺醫院向各界騙募捐款之青年女子楊英・孫素珍・孫翠蘭及男子張學祥・孫來生・陳闕泰（即陳阿夫又名抖亂阿夫）等六名口、連同捐簿收條等、併解第一特院、訊供之下、因被告係有組織之大規模詐騙機關、自民國二十二年起、迄今在租界內犯案累累、一時不及偵查、故諭令押候查明再訊、各情已誌本報、玆悉此案捕房方面之調查手續、業已次第完竣、被告等在界內所犯之冒名捐款案、在此四年之中、不下千百起、所得捐款、約有十萬元左右、平日秘密設立機關、專以利用青年女子楊英、鼓其如簧之舌、化裝女學生模樣、手持皮包捐簿、四出募捐、現捕房已將

證據十八種

計㈠本年六月六號戈登路捕房接得匿名信一封、內附有平民婦孺施診醫院簡章、㈡本年九月二十一號、五十號探目在熙華德路六八九號成順記瓷器店取得信封及傳單、㈢當拘獲被告楊學祥時、抄得信封與傳單三十九封、均印有虹口匯山路一〇四二號廣濟慈善醫院等字樣、㈣廣濟醫院帳簿一本、㈤收據一本、㈥・㈦行名戳二個、㈧廣濟醫院卡片十六張、㈨廣濟外幹事楊麗琴（即楊英）之名片十九張、㈩廣濟院長胡慰民名片二張、⊕㈠楊英爲廣濟所收捐款之各行名圖章回單七十個、共二紙、⊕㈡寄第一特院傳票推事之匿名信一封、⊕㈢寄總巡捕房匿名信一封、⊕㈣平民婦孺施診醫院之卡片與收據一張、又廣濟醫院收據一張、⊕㈤平民婦孺醫院給偉通合記紗廠收據一據、⊕㈥漢口路中央信托局收得之平民婦孺醫院卡片一張、⊕㈦漢口路中國庶務處謝惟采（即能指被告孫翠蘭）之名片一張、⊕㈧漢口路中南銀行謝克譽（能指認孫翠蘭）之名片一張等

列表

於昨晨連同各被告、併解第一特院刑八庭、捕房律師王耀堂依照刑法三四〇條以詐欺爲常業罪、對各被告起訴、並詳述案情、謂第一被告楊英、在捕房承認自民國二十二年起、担任募捐工作、彼在二十二年在

原籍嘉定

遇被告孫翠蘭、偕其來滬、寓於被告陳闕泰處、陳乃起意假名募捐工作、曾偕楊孫兩女同往香港、冒名上海法租界寶雞路上海女子慈善醫院、向各界捐募二千元、由陳按月給付楊英車馬費十元、迨回滬後、又假用平民婦孺醫院及福祿醫院名義、

四出募捐

而楊之月薪亦增加爲十五元、嗣楊忽與陳闕泰意見不合、於去歲回籍、至本年四月間、又來滬、住於帖嶺路一四九號、至六月間、有自稱爲廣濟慈善醫院院長胡慰民、因素知楊女有募捐之能、乃邀楊合作、聘爲募捐之專員、四出募化、嗣因外界以楊女專門假借各醫院名義騙款、遂向捕房告密、飭派五十號華探目

担任調查

始將各被告陸續逮捕、祇因被告等消息靈通、事前已知捕房開始審查、故將所有一切證據全部湮滅、今僅就楊英處抄得之捐簿一本、自本年九月間起陸續向各界捐款、已達百餘戶、捕房亦往被騙之商界七十戶調查、均稱確曾被騙、如江西路中國貿易公司中國中南兩銀行等、均能證明楊孫二女前去募捐、惟因所捐之款、大者十元、小者四角、事屬善舉、

損失微細

故未到庭、查被告等數年來所犯之案、不能統計、捕房曾接匿名信、指明被告等騙得之款竟達十萬元左右、今因承辦此案之西探長須赴英公堂爲印捕銳殺案作證、故請准予延期云云、傅推事諭張學祥准交三百元保、餘人還押、改期七天再訊

盛宮保姪孫

重婚罪

處徒刑一年

常州訊、城內青果巷石皮塲已故遜清宮保盛宣懷之姪孫盛綬臣、被髮妻盛呂瑞之、向法院訴告重婚遺棄案、廿一日經刑庭宣判、盛綬臣有配偶而重爲婚姻、處有期徒刑一年、盛呂瑞之附帶民訴事件駁回

奇胎

人面狗耳

奉化訊、奉化小碶頭農民張[illegible]義、于八年前娶同鄉汪氏香[illegible]爲妻、迄未生育、至今春受[illegible]懷孕、小產[illegible]、十八日午後、忽產下人面狗耳怪物、頂有長毛、身如狗形、[illegible]長、香[illegible]痛如絞、小[illegible]乃[illegible]、[illegible]家大駭、即用物包之、[illegible]生、遂[illegible]、產婦[illegible]告無恙、

戈登路底

大械鬥流血

雙方兩主腦均受傷

趙元良有性命之憂

探員趕到獲兩凶犯

揚州人趙元良、二十六歲、在滬西新申麵粉廠爲工人、家住宜昌路新大麵粉廠工房一六二一號、趙有一友清江人、名白崇德、三十三歲、家住戈登路底普益里一四七四號、前在閘北立錦油廠做工、現失業無事、趙白二人前因細故、稍有嫌怨、昨晚七時許、白忽欲向趙敲詐、奈趙亦非弱者、遂各約同流氓十餘人、執利刀鐵棍等物、在普益里第二弄互相毆打、結果趙元良頭部被砍四刀、背部二刀、白崇德頭部中二棍、捕房聞警、立派中西探前往、當場拘獲凶犯二人、當即帶入捕房押候明晨解訊、一面電召救護車、將趙白二傷人車送醫院救治、但趙之傷勢頗重、性命甚危。

慶祝卅周發行紀念

上海 五洲大藥房

補血聖葯 人造自來血

懸獎三千元

歡迎全國仕女一律參加

五代同堂

說明

高姓，五洲村之巨族也，因常服「人造自來血」，故老幼咸康健逾恒，全家十人，五代同堂，左圖所示，爲曾祖父，曾祖母，祖父，祖母，父，母，子，媳，孫子，孫女各一人，闔家團聚，其樂融融，爲希世之珍聞也，惟此家庭中每人之年齡，暫且守秘，由本公司將各人年齡分別註明，鄭重固封後，特請新聞報小記者先生妥爲保管，先請各界試猜，倘能逐一猜中或猜得最近者。即可獲得鉅獎。

上海五洲大藥房有限公司謹啓

參加辦法

㈠、本競賽共設大小獎額一千一百卅一個開列如後：

特獎一個獨得	禮券洋五百元
頭獎二個各得	禮券洋二百元
二獎四個各得	禮券洋壹百元
三獎六個各得	禮券洋五十元
四獎八個各得	禮券洋念 元
五獎十個各得	禮券洋拾 元
六獎八百個各得	雜皮美術手冊一本
七獎四百個各得	頂上毛巾二條

㈡、參加者請將下面五代同堂猜券剪下，將猜定各人年齡逐一塡入，並將本人姓名住址，用墨筆繕寫（鉛筆寫無效）連同本公司出品之空盒若干（限後列規定六種）郵寄或面交上海福州路五洲大藥房推廣部收。

㈢、參加者一人可連猜數次，概不限制，惟須依照附來空盒之數量，而定猜券之多寡。如：

大瓶人造自來血空盒一只者	可猜二次
小瓶人造自來血空盒一只者	可猜一次
五洲乳白魚肝油空盒一只者	可猜一次
大瓶地球牌麥精魚肝油空盒一只者	可猜二次
小瓶地球牌麥精魚肝油空盒一只者	可猜一次
俾得命B空盒一只者	可猜一次
立博賜保命空盒一只者（樣盒無效）	可猜三次
家樂鈣糖空盒四只者（樣盒無效）	可猜一次

㈣、猜歲券倘不敷用，可向各埠五洲大藥房支店或代理處索取，或照樣券大小用白紙自繪，亦可通用。

㈤、倘有二人以上完全猜中者，當以猜歲券先到者得特獎，無一完全猜中者，以猜得最近者得特獎，頭獎等辦法與特獎同。

㈥、本埠猜歲券，須於國歷廿六年三月十五日前寄達本公司，外埠以郵局蓋印日期爲憑，過期無效。倘有中途耽擱或遺失等情，本公司概不負責。

㈦、凡本公司本外埠店廠同人一律不得參加。

㈧、五代同堂年齡表，准於國曆廿六年四月一日請本埠投寄猜歲券最多者十人蒞場監視，當衆開拆，同年四月十五日登申新二報將得獎者台銜露佈。

外埠諸君注意

一、外埠與賽者如當地尚無上項物品出售，可將猜歲券塡就後，連同貨款（請閱後列價目）逕寄本公司參加競賽。

二、本公司爲優待外埠參加者起見，凡以現欵（本國二角以下郵票一律通用）向本公司購貨參加者，除木箱包裝完全奉送外，對於單倍郵費之處，一概免收寄費，二倍郵費之處，僅收單倍，三倍之處，減收二倍，餘以類推。

三、家樂鈣糖一次最少須購四匣，多購隨便，不滿上述數量者應請照補，否則猜券無效。

下列貨價係指單程郵費各縣而言其二倍以上郵費之處倘遇郵費不足時務希原諒照補

（參加答案壹張）

附來郵票		當班寄奉	
二元三角（寄費在內）		大瓶人造自來血	壹瓶
一元五角	又	小瓶人造自來血	壹瓶
二元一角半	又	大瓶五洲乳白魚肝油	壹瓶
二元一角	又	大瓶地球牌麥精魚肝油	壹瓶
一元一角	又	小瓶地球牌麥精魚肝油	壹瓶
一元八角	又	俾得命B	壹瓶
五元	又	立博賜保命	壹盒
一元四角	又	家樂鈣巧格力糖	四盒

五代同堂猜歲券

(1)	曾祖父	歲
(2)	曾祖母	歲
(3)	祖父	歲
(4)	祖母	歲
(5)	父	歲
(6)	母	歲
(7)	子	歲
(8)	媳	歲
(9)	孫女	歲
(10)	孫子	歲

姓名

住址

離奇怪誕之迷女監禁案

僅在頭上一摸 立時失去知覺

少女謂在旅館中被汚 茶役供無第三者進房

天津人王爾泰、家住閘北國慶路義興里四號、生有一女名王秀珍、十七歲、姿色頗佳、詎八月十六日下午、行經閘北大統路、見地上有銅墨盒一只、乃俯身拾取、詎有一蘇州老嫗王華氏、在該女頭上

撫摸

之後、該女覺致昏迷、即被帶至海寧路高壽里王李氏家中、睡眠一宵、遍體出汗、至晨蘇醒、該氏即稱、因係發痧救回、該女當表感謝、求爲送歸、嘗雇汽車送行、不料至車上、神智又迷、乃送至東方飯店、被男子姦宿兩夜、而該氏向女云、係伊兄出賣與彼、該女啼哭要見母一面、該氏乃又帶至北站中華飯店、該女

啼哭

、爲茶房干涉、該氏帶之出外、爲巡捕查見可疑、拘至老閘捕房、該女訴明前情、該捕房以此案有魔術作用、乃又將王李氏拘獲、因發生地點爲華界、遂轉送公安局、移送地方法院、由檢察官偵查、除將該女交家屬領回外、兩老嫗一併提起公訴、昨日由邵推事開庭、該女供訴前情、並稱、在中華飯店內時、凡有多人圍觀等語、被告稱、該女是娶的兒媳、所有之語完全

虛搆

被害人延唐豪律師出庭附帶民訴、請判決精神損失國幣僅一元、至此、官又訊問旅館茶房一過、聲稱王華氏與該女到過東方旅館、不過兩人進來至半夜即去、並無第三者等語、官以本案有調查必要、候再續訊、

日軍分隊在江灣路演習

四出巡邏間仍越入市區

駐滬日軍、於昨晨十時許、分隊在江灣路舉行演習、歷時甚久、行人均繞道而過、並有日軍二百名左右、於十時許在黃陸路齊集、靜聆其軍官訓話、旋即分隊四出巡邏、北四川路一帶、昨日仍見日軍巡邏隊及軍用車往來行駛、間仍越入市區、花園街底日本啤酒廠內之日軍、昨日上午旋來旋去、調遣甚忙、其餘情形一如昨日、

兩江市運選手、右黃玉良、左劉菊輝、（有德攝）

犯罪之縣長下獄受欺告發

控同監四犯 恐嚇詐財 妨害名譽

做小說稱「牢監孝子」 棄妻爲妓娶妓爲妾

將向外發表朱千不能忍

杭州訊、浙省考取縣長朱千、於五年前分發開化、充任縣長、到任年餘、適赤匪進攻開化、朱千竟棄城而逃、嗣在省被獲、解送法院判處徒刑二年六月、執行於第一監獄、同犯有餘杭人王東鹿、以[illegible]案拘禁在獄、王爲一無行文人、

二人初頗和好

嗣王向朱借洋一百元、亦即慨然借予、今春王又向朱借款、朱以前款未還、

在監無所不談

己又在獄、婉詞拒絕、王竟因是懷恨、以平日朱向其所述之事、裝頭裝尾、撰成代電、控朱千於[illegible]長處、該電爲監獄檢查所扣留、王憤未能逞、又向朱借洋二百元、朱亦憤而拒之、王東鹿乃在獄撰一小說、以同獄咬舌案事件案犯補明爲題材、而借此說寫朱千、將朱千影名「生主」、稱朱爲「牢獄孝子」、說其棄妻爲妓、娶妓爲妾、編成十大回、將向外發表、朱千忍無可忍、乃

控王東鹿恐嚇 詐財妨害名譽

三罪、案經起訴、於昨日由推事陳鹿芝提審、朱供述如前、王東鹿則稱小說係指咬舌案、與朱千無關、當提補明到庭訊問、據謂關於咬舌案事件、備在第九回有載、該項小說、已由本人呈送督獄長、其他均爲「生主」之事、法官核供後、諭令三人還押、候核辦云、

檳榔路毒窟男女犯候判

公共租界工部局衛生科華探、日前得線人密報、滬西檳榔路東[illegible]里九一三號內、有人秘密販賣毒品、前日向特一院請得搜索票、按址往抄、當場拘獲男犯江北人[illegible]・李雲祥・女犯孫劉氏三名、當時兩男犯適躺在榻上吸食海洛英、抄出證物海洛英廿餘包、紅丸二千粒、紅丸[illegible]餘四根、一併帶入捕房、昨晨解特一院刑八庭、由捕房律師陳述案情後、對被告[illegible]孫劉氏依禁毒條例第四條販賣[illegible]起訴、李雲祥依第七條吸食罪起訴、由傅推事提訊、被告[illegible]承認幫助孫劉氏販賣、每日得二角[illegible]酬勞費、孫劉氏亦自認是老板、但僅開設三天、李雲祥矢口否認吸食、庭諭辯論終結、還押下星期一宣判。

漢中寧羌公路驗收

◎西安廿日電、漢中至寧羌公路、已由國營路局驗收完畢、由該局辦理營運

來函

逕啓者、貴報昨載奸夫謀佔人妻圖謀財產一節云及[illegible]、[illegible]氏與[illegible]文[illegible]結婚以來已歷大小六載、[illegible]小孩五人、故生活[illegible]困難、[illegible]氏則向[illegible]、[illegible]女子自知[illegible]守婦道[illegible]、人有私[illegible]不白、因[illegible]、[illegible]更正[illegible]此[illegible]

時報市運大會特刊

中日五次會談意見仍不一致
須磨來滬回日請示
東京觀察目前談判達最緊迫階段
「華北特殊化」與「共同防共」兩問題難解決

◎南京二十一日中央社電、日本駐中國大使川越茂氏、二十一日下午三時、赴外交部官舍、會晤張外長、繼續十九日之談話、至五時二十分辭去、雙方意見仍未能一致、聞尚將約期再談云、

（本文未完轉入第八版）

男女千三零八
市中心見高低
全市運動會今晨九時開幕
老將有王季淮新人多冷門
下屆世運準備起來

兩江兩將 石樓之德、左烏秀貞、（有德）

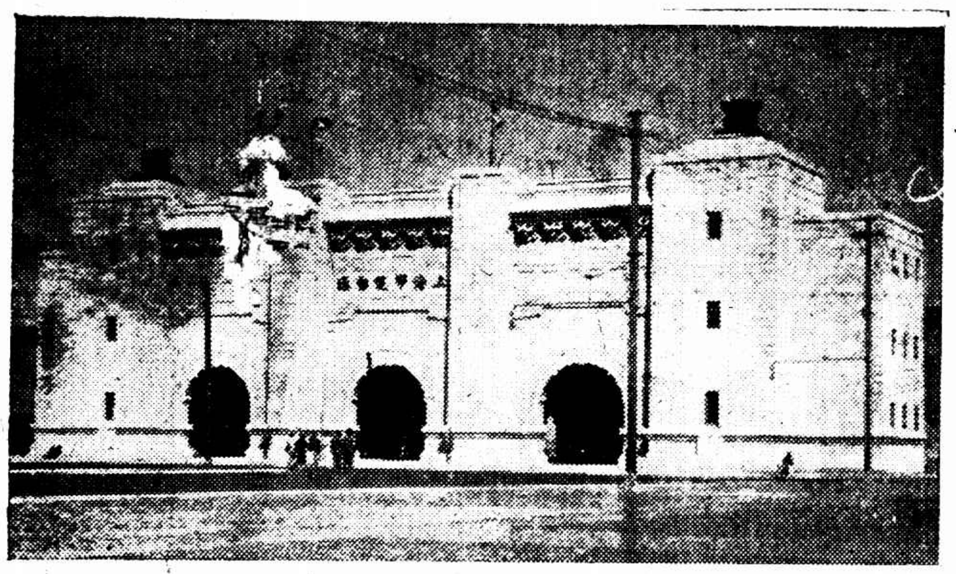

全市運動會會場大門（有德）

籌備已久之本市第四屆全市運動會、定今日開幕、會期三日、地點市中心區運動場、今日上午九時行開幕典禮、吳市長・潘局長等親臨致訓、會場不售門票、民衆可自由參觀、茲分誌各情如次、

△會場佈置

會場佈置業已就緒、跑道及場地均整飭一新、來賓席設西司令台、遐請東出入、一號看台為新聞記者席、二號四號六號為運動員參觀席、三・五・七・八・九・十・十一號看台為民衆參觀席、不售門票、可自由出入、其餘看台為各校學生參觀席、由東司令台出入、會場播音機已裝就、

△開幕儀式

㈠開會（奏樂）、㈡職員運動員繞場一週、㈢全體肅立升會旗、㈣唱黨歌、㈤向黨國旗及總理遺像行最敬禮、㈥主席（會長）恭讀總理遺囑、㈦主席致開會辭、㈧運動員宣誓、㈨名譽會長訓詞、㈩市黨部代表訓詞、⑪奏樂禮成、（運動員退場）、⑫會操表演、

會操排列隊次 第一組一至三敬業、四新民、第二組五至七君毅、八私上中、第三組九至十私上中、十一至十二滬江附中、第四組十三滬江附中、十四至十六滬東、第五組十七求德、十八至二十愛國、第六組廿一崇德、廿二至廿四務本、第七組廿五至廿六清心女中、廿七至廿八啓秀、第八組廿九至卅一民立女中、卅二上海幼師、第九組卅三至卅四上海幼師、卅五至卅六華東女中、第十組卅七至卅八上海女中、卅九至四十滬東、第十一組四一至四二建國、四三至四四復實、第十二組四五至四六復實、四七至四八青年、第十三組四九至五十開明、五一至五二民智、第十四組五三至五四大公、五五至五六市商會職中、

注意事項數點

㈠各運動員請食自已料理、㈡各校運動員休息處自備帳篷在體育館附近、㈢公開組運動員休息處在東門廳下、㈣運動員一律由東司令台大門入場、㈤除司令台來賓憑證出入外、各看台觀衆可自由出入不售門票、㈥裁判員一律於上午八時在東亞、市一體育場、八仙橋青年會、四川路青年會等處集合出發、裁判員須於八時前到達、派有招待照料、㈦大會日期如遇大雨順延、

學生參觀須知 校學生參觀須知

一、參加各校學生入場參觀須由教職員領導、並攜帶校旗、依照本會指定之看台整隊入座、二、須遵守本會章則及秩序、三、座位須緊縮不得寬大以免妨害他校座位、四、參加比賽之各校運動員可入運動員席、看台座次、東司令台、（由東司令台大門出入）務本、崇德、培明、愛國、愛羣、上海女中、道中、三十號看台、中國女體師、啓秀、正行、十九號、兩江女體師、復旦大學、復旦中學、二十八號、洋涇、南洋、大公、二十七號、新陸、民智、泉漳、二十六號、正風、開明、滬和、二十五號、粵東、育青、私立上中、二十四號、上海、師、新寰、新亞、二十三號、滬東、清心、中華、二十二號麥倫、省立上中、民立、二十一號、青年、吳淞、國光、二十號、中國、真南、華東、十九號、建國、民光、廣東、十八號、新民、滬海、敬業、十七號、國一、市北、復旦附中、十六號、國術運動員席、十五號、水產、江西、東亞、十四號、持志、醫百、大夏、十三號、立達、市立體專、東亞體專、十二號、同濟、持志中學、

持志四傑（右至左）李厚道・陳學宗・戴淑國・鈕鴻銓（有德）

各校停課一日

上海市社會局通告云、查本市全市運動會、經已定期舉行、本市各大中學參觀日期、茲經本局規定、在大會舉行期內、除參加表演學校學生、得隨隊參觀外、本市各校、得自行選定日期、停課一日、由校派員率領到場參觀、負責保持場內清潔、並報本局備查、仰各遵照、特此通告、

兒女英雄譜

▼公開組男

一鄭厚生 二張福忠 三萬柏林 四王偉安 五余克泉 六惠俊得 七吳振禮 八湯品賢 九唐省弟 一〇張宏德 一一袁克成 一二[illegible] 一三王景 一四陳照福 一五宗元 一六洪志遠 一七徐體銘 一八浦竟清 一九李叫北 二〇張[illegible] 二一薛剛秋 二二劉德炯 二三沈士林 二四梁汝榮 二五顧啓明 二六康祖良 二七沈惟善 二八楊林法 二九趙峯 三〇葉中 三一徐輔 三二楊新 三三徐征 三四楊騰英 三五鮑烈承 三六[illegible] 三七李世模 三八李自紀 三九朱榮彪 四〇張樹祖 四一黃明誠 四二關建章 四三榮毅 四四蔣明禮

四五鄧亞俊 四六陳蕊生 四七顏英傑 四八張良 四九戴豐保 五〇張志升 五一黃務元 五二吳榮泰 五三汗文榮 五四朱沙飛 五五史啟三 五六鄭洪超 五七王[illegible] 五八徐楚 五九崔柏康 六〇林家麟 六一陳世鑑 六二徐惠博 六三陳子祥 六四朱瑞洪 六五陸美 六六劉誠應 六七何恩佐 六八徐在存 六九陳孝良 七〇[illegible]家樑 七一周三寶 七二周煥祥 七三甘世英 七四李學銘 七五程檜保 七六俞銘 七七李光裕 七八楊保籌 七九向雪根 八〇胡孔福 八一于季淮 八二徐德紅 八三王涇仁 八四魏鶴第 八五洪凍毅 八六陳世傑 八七王鶴五 八八朱松齡 八九李培身 九〇馮宗南 九一馮慶茂 九二黃國麟

九三顧松林 九四周釗泉 九五陳永福 九六朱福鶴 九七葉慶發 九八丁國樑 九九蔡道義 一〇〇萬金生 一〇一謝福培 一〇二范劍秋 一〇三周穆國 一〇四曹世良 一〇五范希曦 一〇六姚崇 一〇七倪宗山 一〇八方任義 一〇九藍繩時 一一〇顧增龍 一一一王永昶 一一二李雪波 一一三虞伯廉 一一四劉嘉猷 一一五徐敏義 一一六倪孝本 一一七邱崇澄 一一八劉嘉年 一一九蔣寶琪 一二〇張耀泉 一二一何寅乾 一二二陸文祥

▼大專組男

▽復旦大學 一二五丘嘉寶 一二六何光煥 一二七周公漢 一二八羅錦基 一二九沈天麟 一三〇王正寅 一三一傅祥福 一三二沈崇訓 一三三陳甘杞 一三四吳竹發 一三五葉耀毅 一三六陳嘉端 一三七厲學和 一三八高金甫 一三九龔時傑 一四〇戴伯益

▽暨南大學 一四一李青青 一四二陳天和 一四三劉國棟 一四四潘明倫 一四五戴耀雄 一四六王南珍 一四七楊訥 一四八許啓萍 一四九彭濟豪 一五〇薛紹源

▽滬江大學 一五一姚穆天

▽大夏大學 一五二姚誠寬 一五三張標 一五四劉大程 一五五錢國讓 一五六陳行咸 一五七章秉俊 一五八徐迪修 一五九方思晶 一六〇李德中 一六一馬振武 一六二李鎮韶 一六三程世甯 一六四馮寶坤 一六五王功南 一六六王宗瑛

▽持志大學 一六七戴淑國 一六八張嘉樂 一六九李厚道 一七〇李吉德 一七一陳學宗 一七二馬慶元 一七三谷炳根 一七四任嘉 一七五周承 一七六蕭耀明 一七七梁毅 一七八葉榮忠

▽同濟大學 一七九[illegible] 一八〇陳邦本 一八一倪宗功 一八二李積華 一八三錢章材 一八四黎剛林 一八五唐寶麟 一八六張津祺

▼高中組男

▽上海市北中學 一九〇喬元勇 一九一[illegible] 一九二洪慶森 一九三倪乃襄 一九四潘家容 一九五徐[illegible] 一九六翁鉉湘 一九七徐展 一九八錢家鐵 一九九張信坤 二〇〇劉永熙 二〇一陶惟植 二〇二陳耀章

▽江西高級職業中學高中 二〇三崔毅 二〇四陳榑樑 二〇五鄭庭儲 二〇六徐杰榮 二〇七蔣義維 二〇八於易志

二〇九劉豁 二一〇陳柏臣 二一一張一鏞 二一二章翹 二一三沈組約

▽上海市私立新亞中學高中 二一四何孝思 二一五張啓祥 二一六[illegible]陝甫 二一七范頤

▽上海市立新陸師範 二一八王思元 二一九胡錫根 二二〇[illegible]石城 二二一徐賓堯 二二二黃樹森 二二三倪鴻飛 二二四姚根林 二二五嚴汝乖 二二六傅保忠 二二七朱仁鍼

▽麥倫中學高中 二二八徐斯麟 二二九施天恩 二三〇方天瑄 二三一喻正鵬 二三二黃君燮 二三三毛信懋

▽私立新寰職業中學高中 二三四郁振山 二三五高如松 二三六姚鼎爵 二三七張如堯 二三八查士雄 二三九陳令蒼 二四〇宋興元

▽私立育青中學高中 二四一張庭康 二四二王康甯 二四三王業成 二四四蔡茂生 二四五金炳政 二四六翁銓 二四七邢璇

▽肇和中學高中 二四八王詩愷 二四九鄭兆誠 二五〇劉兆福 二五一金元炳 二五二黃清 二五三王定文 二五四李少利 二五五[illegible]爲福 二五六崔英如 二五七黃徵 二五八朱广年 二五九張徵鈞 二六〇華興賓 二六一黃鵬程 二六二楊冉裕 二六三盧徵 二六四張伯舜

▽正風中學高中 二六五陳明光 二六六孔洪熙 二六七梁俊昌 二六八李國治

▽省立水產學校 二六九王子龍 二七〇王汝平 二七一周鴻聲 二七二吳君瑞 二七三吳文德

▽大公中學高中 二七四余志雄 二七五胡制祥

二七六[illegible] 二七七張光彬 二七八李松年 二七九董寶輝 二八〇吳福臣 二八一黃鵬云 二八二王振堅 二八三魯中挺 二八四徐敦民 二八五沈楨 二八六張耀南

▽江蘇省立上海中學高中 一三八〇袁兆彬 二八七丁元良 二八八朱仲明 二八九方軒全 二九〇朱國恩 二九一李芬辰 二九二顧紹華 二九三黃軒 二九四鄭之良 二九五陳受圖 二九六潘宗岳 二九七朱文楨 二九八[illegible] 二九九凌齊賢 三〇〇雷達

▽清心中學高中 三〇一陳家棟 三〇二周岳生 三〇三張家復 三〇四顧學義 三〇五王仁誠 三〇六毛宗廷 三〇七張宏賢 三〇八沈人錩 三〇九黃昌朗 三一〇王永清 三一一沈桐生

▽私立上海中學高中 三一二劉永森 三一三曹[illegible] 三一四唐祥林 三一五王[illegible] 三一六顧炳輝 三一七廖金海 三一八賴榮光 三一九王正林 三二〇吳文林 三二一俊學文 三二二管友文 三二三李任之 三二四吳國成 三二五高鴻明 三二六成永林 三二七章寶田 三二八錢文俊

▽粵東中學高中 三二九陳卓豐 三三〇沈希光 三三一呆友發 三三二[illegible] 三三三李瑞昌 三三四周衡乾 三三五[illegible] 三三六彭[illegible] 三三七戴安慶 三三八李作鈞 三三九鄒顯亮 三四〇張兆舜

▽開明中學高中 三四一羅維良 三四二蔡心昌 三四三陳思揆 三四四任英民 三四五葉華 三四六朱國義

▽民立中學高中 三四七安古元 三四八唐元禹 三四九周兆楨 三五〇[illegible]史沛霖 三五一周宗炯

▽南洋中學高中 三五二[illegible] 三五三卓寶珩 三五四[illegible]陳兆麟 三五五[illegible] 三五七[illegible] 三五八李[illegible] 三五九張文年 三六〇潘鴻濂 三六一梁錦年 三六二張厚基 三六三姚章機 三六四朱信釗 三六五尋龍海 三六六王祖垓 三六七吳寶良 三六八張邦倫 三六九陳海平 三七〇楊民皓 三七一李豪初 三七二長仁澄 三七三劉中炯 三七四司徒德 三七五顏克章 三七六袁傳甫

▽持志大學附中高中 三七七王兆魁 三七八洪用棠 三七九耕鴻銓

▽滬海中學 三八〇王展波 三八一王書雲 三八二國永慶 三八三徐繼林

▽震旦高中 三八四王宏[illegible]

▽建國中學高中 三八五[illegible]敦[illegible] 三八六陳[illegible] 三八七沈宗[illegible] 三八八周寶璨 三八九王守禮

▽國光中學高中 三九〇蔡正致 三九一陳鴻祺 三九二關傑 三九三劉本勤 三九四劉陸泰 三九五李厚炳

▽滬江大學附中高中 三九六譚志遠 三九七黎英甫 三九八陳偉儒 三九九溫啟令 四〇〇馬衛民 四〇一陸順根

（未完轉入第七版）

東亞巾幗英雄（有德）

望市運會

（邵汝幹）

上海市第四屆全市運動大會、經數月之籌備、於今日上午九時、在市中心區上海市體育場展幕了、大會會期為三日、自二十二日起、至二十四日止、在此國難嚴重時期舉行、我們更覺得興奮而有意義、

回溯歷屆全市運動會、組織簡單、僅有公開一組、利用民衆業餘時間、作體育競賽運動、本屆大會、則分中學組・大專組・體校組・公開組・國術組五組、男女選手、共計一千二百〇八人、在組織方面、較為完備、而參加選手、亦較往年為多、上海市三百五十萬廣大的人群中、象徵着教育運動、漸有普及昭蘇之望、吾人對此熱烈偉大的盛舉、不能不深致其歡忭與願望、

運動大會、是促進體育運動競賽的工具、是男女選手體育運動的總測驗、也是男女青年日常生活中主要活動的表演、此次大會選手諸君、必能發揚蹈厲、努力其成績的表演、錦標誰屬、因為吾人所注念、而大會最可珍貴者、厥為選手們自我特殊成績的產生、在競賽角逐之中、作自我競技運動之表演、簡言之、卽選手諸君運動成績昨我今我進度之比較、而大會秩序之維持、規則之遵守、以及觀衆秩序等問題、形成有組織、有紀律的廣大群衆教育的精神表現、使大會得圓滿的收穫、這是本屆大會應有的涵意、亦是吾人對於本屆大會的願望、

今日上午秩序

▽田徑

㈠ 四百公尺（預）公開 大專（男生）
㈡ 百公尺（決）體專 體師（男生）
㈢ 跳高（決）公開 大專 南部沙坑（男生）
㈣ 跳高（決）體專 體師 北部沙坑（男生）
㈤ 百公尺（決）公開 大專 體師（女生）
㈥ 五十公尺（決）體專（女生）

▽團體操

㈠丹麥健身操、（道中女中）㈡健身舞、（滬北中學）㈢健身操、（華東女中）㈣快樂士風舞、（正行女中）㈤黨徽操、（市北中學）㈥板櫈操、（私立上中）㈦團體行軍操、（武陵中學）㈧柔軟操、（滬北中學）㈨脫戰拳、（滬東中學）㈩擬戰表演、（民中智學）⑪啞鈴操、（東亞體師）⑫健身舞、（上海女中）⑬健身操、（民國中學）⑭疊羅漢、（滬東中學）⑮健身操、（兩江體師）⑯健身活動、（中國女體師）⑰短棍操、（滬北中學）⑱大刀隊、（東亞體師）

▽國術

拳術 表演預選、雙人、單人、

今日下午秩序

▽田徑

㈠	四百公尺	（預）	公開 初中	（男生）
㈡	四百公尺	（決）	體師	（男生）
㈢	千五百公尺	（決）	大專 體專	（男生）
㈣	百公尺	（預）	高中	（男生）
㈤	跳遠	（決）	體專	（男生）
㈥	標鎗	（決）	大專	（男生）
㈦	八磅鉛球	（決）	初中	（女生）
㈧	五十公尺	（預）	體師 高中	（女生）
㈨	五十公尺	（決）	大專	（女生）
㈩	跳高	（決）	公開 大專	（女生）
⑪	十六磅鉛球	（決）	公開	（男生）
⑫	五千公尺	（預）	初中	（女生）
⑬	跳遠	（決）	高中	（男女）
⑭	鐵餅	（決）	初中	（男生）
⑮	百公尺	（複）	公開	（男生）
⑯	百公尺	（決）	大專	（男生）
⑰	鐵餅	（決）	體師	（男生）
⑱	三級跳遠	（決）	公開	（男生）
⑲	千五百公尺	（預）	高中	（男生）
⑳	跳遠	（決）	體師	（女生）
㉑	四百公尺	（決）	體專	（男生）
㉒	跳遠	（決）	高中	（女生）
㉓	四百公尺	（預）	高中	（男生）
㉔	百公尺	（預）	初中	（男生）
㉕	跳遠	（決）	大專	（男生）
㉖	百公尺	（預）	初中	（女生）
㉗	千五百公尺	（預）	公開	（男生）
㉘	三級跳遠	（決）	體師	（男生）
㉙	四百公尺	（預）	大專	（男生）
㉚	二百公尺	（預）	公開	（男生）
㉛	標鎗	（決）	體專	（男生）
㉜	鐵餅	（決）	大專 體專	（女生）
㉝	撐竿跳遠	（決）	高中	（女生）
㉞	千五百公尺	（決）	體師	（男生）
㉟	千五百公尺	（預）	初中	（男生）
㊱	二百公尺	（預）	高中	（男生）
㊲	跳遠	（決）	初中	（男生）
㊳	高欄	（預）	體專	（男生）

▽國術

器械 表演 預選 雙人 單人、

我的話

關於市運會及其他
幸勿以開場白視之

（陸樹毅）

▼第四屆全市運動會今日在當年全國運動會會場開幕、規模宏大、為歷屆冠、可喜可賀、鼎賀之餘、竊有言者、

▼海上大學林立、而參加大專組者男僅五校、女僅一校、餘校豈盡冬眠耶？又公開組無女子、皆令人駭怪之事、

▼比賽秩序排列頗佳、惜無時間分配、未能效法世界運動會對於光陰之一毫不爽、下次大會、請予注意、

▼體育記者日忙採訪、夜忙編輯、大會似無予以掛名紀錄之必要、卽不敷衍我、報紙亦為本會擴大宣傳、

▼開會須準時、演說宜從簡、列隊應精神、

▼裁判應絕對服從、勿以小不忍而亂大謀、（最近華中運動會大鬧笑話、萬公尺決賽、鄂選手三次點名不到、比賽時領隊牽領破壞、阻撓進行、皖湘等選手在打罵中跑完終點、甚非運動之道、）

▼聞某校學生因環境關係出奔不少、致參加運動者無幾、無大無畏精神、難建少年中國、

▼體育不普及、民族難健全、成績難提高、世界難得分、普及體育乃治本之道、

▼然歷屆遠東及世運失敗後、皆空口侈談普及民衆體育、提倡小學體育、但又漠視治標之選手訓練與休養、世運鴨蛋歸來、尚未聞郝督學更生、沈總幹嗣良有切實迅速之計劃、屆時恐仍將以故步自封・八屆遠運卽任教練之馬約翰・董守義輩為教練、臨陣磨槍之運動員為代表、下屆世運不受人奚落、國人不傷心落淚者、有如此日！

▼運動所以強身強種、精神充王、更易鑽研學科、充實國防、非靠運動吃飯、所以陶情養身、養成仁俠精神、獻身國家、則文不愛錢、武不怕死、非僅運動而已、何况運動不能為國家民族爭體面地位於國際壇坫乎？

▼今也社會不注重體育、學校則漠視體育者有之、以運動員作廣告商品者有之、猶憶某次運動會、某校優勝、該校校長卽派「王兒」也者來館說項、請做紅字、是皆「笑林廣記」與「儒林外史」之新材料、望後之提倡體育者、從國家民族良心上着想、勿使記者時發牢騷、無補實事、因而佯狂、被人目為神經有病也、

麥精魚肝油
乳白魚肝油
分銷處 各大藥房
上海中西大藥房發行

東華足球預備組 一對三敗於約翰
今日續戰中央造幣廠

東華足球隊預備組、爲測驗新人球藝起見、昨特約滬聯乙組隊員聖約翰隊、作友誼賽於梵皇渡約翰球場、東華純爲試測新進人員能否應付此〇正式比賽、故陣容隨時變更、上半時先以太郎新人登場、致以〇比三伀敗、下半時陣綫略見齊整、由羅海光射中一球、以一比〇終局、總結果三對一、約翰奏凱、約翰於上週在聯賽中曾以一比〇擊敗優游、故實力相當雄厚、東華爲繼續測驗起見、今日下午二時半續約中央造幣廠隊、作友誼賽於戈登路底該廠球場、全部預備組新老隊員、均須於三時前在東華會所集合、一同出發、又東華會昨接法商來函、約該會甲組隊於本月三十日作友誼賽於中國、現正在考慮中、尚未作復云、昨日約翰與東華陣容如下、

▽約翰
薛福佃　向如人　鄺正仁　王豪光　林典鎬　徐家勳　王光興　李光興　葉納新　陳體恩

▽東華
孫寶慶　謝國人　丁尖成　鍾蓄同　金家標　鍾蓄同　丁尖成　金家璧　孫獲華　羅海光上　賈幼良下　顧中華　曹秋亭上　莊和秀上　戴麟經下

衣錦榮歸 李惠堂決下野

（國光社香港通訊）李惠堂氏自參加世運歸來、麥克後、已決意放棄球場生涯、香港南華會雖曾與李再三情商、經李允諾、暫時參加、記者昨晤李氏本人、據談、本人現已決意放棄足球生活、本人對此、曾下愼重之考慮、事業過度、在本人遲早有結束之一日、而在此時期退休、實最爲合宜、彼繼稱彼之退休、並非即謂對於足球運動缺乏興趣、並致力於足球書籍之研究、將以提攜後進足球員爲懷、彼以後之工作、即云云、李氏在十月十一日代表南華會出席比賽後、今後出席比賽機會恐漸少矣、

▽西安業餘徑賽運動會開幕

◎西安廿日中央社電、西安市民業餘界徑賽運動會、十九日開幕、參加者百餘人、七項破全省紀錄、

商務印書館 本週新書一覽

日期	書名	著譯者	定價
十月十九日	田野考古報告第一冊（國立中央研究院歷史語言研究所專刊）	李濟等編	定價三元 郵費七分半
	老殘遊記第二集及其他（英漢對照）	林語堂著譯	定價二元五角 郵費七分半
	特殊兒童教育法（師範小叢書）	覃寶璜編	定價二角 郵費一分
十月二十日	模範歌曲集第一冊（國立音專科學校叢書）	胡周淑安選編	四冊定價各一元二角 郵費各五分
	穿拏拳（國術叢書）	胥以謙著	定價三角 郵費一分
十月廿一日	言詞寫眞學（浙江省警官學校叢書）	盧政綱著	定價八角 郵費二分半
	糖尿病療養法（醫學小叢書）	李鴻舜著	定價一角五分 郵費一分
	傷寒及類傷寒	李鴻舜著	定價一角五分 郵費一分
十月廿二日	實用繃帶學（大學叢書）	劉兆霖 葛乘仁著	精裝本定價二元 郵費七分半
	黑格爾學述（漢譯世界名著）	J. Royce著 賀麟譯	定價七角 郵費二分半
十月廿三日	心理衞生概論（大學叢書）	章頤年著	精裝本定價一元八角 郵費五分
	家蠶品種改良法（農學小叢書）	陳學光 李紹宣著	定價二角 郵費二分
十月廿四日	對日之債務問題（新中國建設學會叢書）	王雨桐著	定價三角五分 郵費二分半
	國際經濟學（社會科學小叢書）	R.F.Harrod著 寶濤譯	定價三角五分 郵費二分半
	乾電池製造法（工學小叢書）	劉錫麟編	定價一角五分 郵費一分

出版週刊　本館編印　每冊零售二分　預定全年五十二冊一元（國內及日本郵費在內）

871

科達　首創老牌　治咳補肺　麥精魚肝油　證明科達方得真効

威爾斯果子鹽　清血　祛火　潤腸

荷蘭美人魚 再造新紀錄

◎荷蘭京城廿一日哈瓦斯社電、著名荷蘭女子游泳選手森夫女士、曾於第十一屆奧林匹克運動會獲得女子百公尺仰泳錦標、頃以一分四十五秒四之時間、打破女子一百五十碼仰泳世界紀錄、（按舊紀錄爲一分五十秒八、係美國劫利奇斯女士所保持）、

粉交足球隊成立

上海粉交總行足球隊前日成立、隊長蔣康彭、副隊長陳仲勳、幹事許寅・馬弟・黃神光・宋英珍・陳治光・陳惟一・齊書楣・陳熙・邱鴻忠・朱鑑宇・黃炯樑・王中良・邵長齡、現已開始訓練、可歡迎各界指導、

王令田　凌鏡龍　周洪庸　楊國珍　張樂天　吳斌　湯敬亨　王豪興　李焜

青華足球隊初次出馬 週六戰法陸軍

青華足球隊係華人足球界名宿組織、並有北平輔仁大學足球健將多人效力、實力不見遜色、將於本星期六下午三時與法陸軍作西聯友誼賽於虹口公園、下列隊員可於二時許在大世界青年會二樓集合、

辛隊籃球隊應運而生

寰華原班籃球隊人馬、本季脫離東華外加徐兆熊、吳紹辛隊、加入西青籃賽、業於前晚在申園練習、下星期將約美海軍作友誼賽、隊員名單如下、許文奎・徐兆熊・馮念祖・陳蕃恩・孫寶慶・陳祥龍・凌鴻勛・孫惠民・陳鍾琰・賈幼良・

中華蒙克明日賽小球

本市小球聯賽中華隊、自參加以來、成績甚佳、明日下午四時在申園與蒙克隊作友誼賽、雙方陣容如下、

▼中華　包佩璋　王永田　凌元吉　周克成　許鶴齡　葉樹志　邵穆　倪鶴田
▼蒙古　王維鈞　凌仁章　馮榮富　沈龍瑞　顧家禎　馮榮品　李菊森　杜德培

豫各界運動會開幕

○中央社二十一日開封電、第六屆河南全省各界運動大會、二十一日晨八時在體育場舉行開幕典禮、到男女運動員七百餘人、觀衆二萬餘人、商震主席、劉峙及方聯華、代表杜成訓致訓、開會後、運動開始、上午決賽成績、男子跳遠第一劉□□、十米六八、

本屆市運 各組實力觀

（阿Q）

公開組　此次報名參加者達一百二十一人、其中頗多名將、短跑如陳永福、薛劍秋、中距離如邱宗澄、朱瑞洪、楊慶燮、長跑如蕭金生、周如泉、徐彥博、張良、跳欄如倪孝本、霍鈺康、陶英傑等、王季淮亦加入角逐、五項運動標鎗非他莫屬、其餘尚有不少能征之將、而一萬公尺之參加者、達四十餘人之多、誠屬奇事、

大專組　男校方面、持志擁有戴淑國、張嘉燮、李厚達、冷培根、周承、陳學崇、馬慶元等實力雄厚、錦標穩得、復旦有丘廣燮、葉驥發、王正寅、藍時傑等、可得亞軍、其餘暨南王甯珍之標鎗、震旦姚毅寧之中距離、大夏張權之跳高、陳行佩雖老、依然効力、均不可小視、即同濟大學亦或有冷門獨出也、女校方面僅大夏暨大二校參加、暨大僅有二人角逐、錦標當爲大夏所得、

體校　㈠體專男、東亞希望最多、大夏或有能人、市體專則首次出戰、未可限量、㈡體專女、東亞與大夏對壘、東亞四人、大夏二人、此亦君子互爭長短、大夏中有網球名手蘇剪花加入、玩跳遠、鉛球、壘球、吾人試括目以看、㈢體師男、東亞亦有把握、㈣體師女、東亞擁有焦玉蓮、陳榮棠、仲平眞、陳金釵、戎淑貞等、雖兩江之丁桂梅、容淑儉恐難相抗、故體校組幾爲東亞之天下矣、

中學組　㈠高中男校、光華附中人材平均、惠靈有短跑胡士華、國華有葉嵩平、傳元祥、國光有蔡正義、此項長跑首次演出、持志有鈕鴻銓、洪用棠、私上中有王正林、吳文林、凌學文、管友文、錦標希望最濃、其他如南洋中學參加人選最多、未可輕視、㈡初中男校、以粵東中學人材平均、洋涇亦不差、㈢高中女校、愛國務本爭天下、愛國較有把握、㈣初中女校、務本形勢最佳、鄧國仙、徐錦秀必有精采演出、愛群秦湘雲、張仁貞、很有噱頭、他如愛國杜如泳、華東林莊灝、馮錦滿、亦將一爭長短、民立女中選手頗多、亦不能小視也、

續英雄譜

（接第六版）

▽民立中學高中　四〇二王福根　四〇三蔡炳聆　四〇四祝棣昌　四〇五郭大振　四〇六何仲超　四〇七王少貞　四〇八胡維道

▽大夏中學高中　四〇九陳齊馴　四一〇歐陽定　四一一曹思恆　四一二卓鑄銘　四一三樊家基　四一四鄧[illegible]　四一五殷寶定　四一六胡體生　一二二八王敬堯

▽國難中學高中　四一七薛羽　四一八傅元祥　四一九石子榮　一三三四何月殿　一三三二[illegible]

▽市立敬業中學高中　四二〇黃振霞　四二一周天娣　四二二沈鑫海　四二三曹祖顯　四二四[illegible]

▽君毅中學高中　四二五張雲祥　四二六莫平甫　四二七曾[illegible]　四二八張芝卿　四二九[illegible]　四三〇徐元晉　四三一沙小坤　四三二張大民　四三三周森　四三四孫錦春　四三五韓壽祥　四三六鄭琳

▽[illegible]中學高中　四三七張錫琰　四三八石錫麟　四三九朱家璧　四四〇李道淵　一三八一施道民

▽惠靈中學高中　四四一高峯　四四二胡士華　四四三王國瑾　四四四黃[illegible]　四四五黃炳炎

▽青年中學高中　四四六周興全　四四七周國君　四四八高明劍　四四九林[illegible]　四五〇許成　四五一梅開榜　四五二黃正福　四五三陳懷祥　四五四[illegible]　四五五江桂林　四五六[illegible]　四五七陳[illegible]　四五八[illegible]　四五九錢世昌　四六〇[illegible]

▽民光中學高中　四六一喻肇業　四六二杜士福　四六三宋渤　四六四孫清時

▽光華附中高中　四六五周龍先　四六六周通[illegible]　四六七[illegible]　四六八金永祚　四六九[illegible]　四七〇王守緒　四七一杜[illegible]　四七二吳[illegible]　四七三[illegible]　四七四[illegible]　四七五黃家序　四七六劉[illegible]　四七七[illegible]　四七八[illegible]　四七九曾登章

▽安徽中學高中　四八〇[illegible]　四八一[illegible]敦　四八二[illegible]　四八三吳[illegible]　四八四[illegible]　四八五湯作有　四八六[illegible]

▽立[illegible]學院高中　四八七[illegible]　四八八[illegible]　四八九胡[illegible]　四九〇[illegible]　四九一[illegible]

▽中[illegible]中學高中　四九二[illegible]　四九三[illegible]　四九四[illegible]　四九五[illegible]　四九六[illegible]

▽[illegible]大附中高中　四九七[illegible]　四九八林[illegible]　四九九[illegible]　五〇〇[illegible]　五〇一林[illegible]　五〇二[illegible]

▽復旦實中高中　五〇三朱[illegible]元　五〇四[illegible]　五〇五林[illegible]　五〇六[illegible]　五〇七[illegible]　五〇八[illegible]　五〇九[illegible]　五一〇[illegible]　五一一[illegible]　五一二[illegible]　五一三[illegible]　五一四[illegible]　五一五[illegible]

▽浦東中學高中　[illegible]

▼初中組男

▽上海市北中學初中　[illegible]

▽中華中學初中　[illegible]

▽浦東中學初中　[illegible]

▽上海私立西市中學初中　[illegible]

▽麥倫中學初中　[illegible]

▽私立新寰中學初中　[illegible]

▽育青中學初中　[illegible]

▽蘇和中學初中　[illegible]

▽正風中學初中　[illegible]

▽大公中學初中　[illegible]

▽洋涇初中　[illegible]

▽江蘇省立上海中學初中　[illegible]

▽清心中學初中　[illegible]

▽上海中學初中　六一四[illegible]　六一五[illegible]　六一六許家炎　六一七[illegible]　六一八[illegible]　[illegible]

▽國東中學初中　[illegible]

▽民智中學初中　[illegible]

▽南洋中學初中　[illegible]

▽眞如浦南中學初中　[illegible]

▽建國中學初中　[illegible]

▽滬江中學初中　[illegible]

▽育青中學初中　[illegible]

▽青年中學初中　[illegible]

▽廣東中學初中　[illegible]

▽新民中學初中　[illegible]

▽武陵初中　[illegible]

▽大夏中學初中　[illegible]

▽民立中學初中　[illegible]

▽滬江大學附中附中　[illegible]

▽國華中學初中　[illegible]

▽敬業中學初中　[illegible]

▽復旦實中初中　[illegible]

▽光華附中初中　[illegible]

▽安徽中學初中　[illegible]

▽民立中學初中　[illegible]

▽湖北中學初中　[illegible]

▼公開組女　[illegible]

▼大專組女　[illegible]

▼高中組女

▽務本女中高中女生　[illegible]

▽中國女中高中女生　[illegible]

▽上海女中高中女生　[illegible]

▽愛國女中高中女生　[illegible]

▽省立上海中學高中女生　[illegible]

▼初中組女

▽民智中學初中女生　[illegible]

▽中國女中初中女生　[illegible]

▽上海女中初中女生　[illegible]

▽愛國女中初中女生　[illegible]

▽務本女中初中女生　[illegible]

▽華東女中初中　[illegible]

▽道中女中初中　[illegible]

▽民立女中初中女生　[illegible]

▽廣東初中女生　[illegible]

▼體專組

▽大夏大學體育專修科男生　[illegible]

▽東亞體育專科男生　[illegible]

▽市立體專師範科男生　[illegible]

▽東亞體專師範科女生　[illegible]

▽大夏大學體專女生　[illegible]

▽兩江女子體育師範　[illegible]

▽中國女體師　[illegible]

▽市立體專師範科女生　[illegible]

大會職員

總裁判　沈嗣良
會場管理　邵汝幹
發令　蔣湘青
終點裁判長　沈嗣良
終點裁判　俞晉祥　張元生　施志干　沈昆南　朱守訓　余衡之　郭效汾　申國權
田賽裁判長　周家麒
田賽裁判　鄒重部　楊永燦　董承康　張春惠　傅蘊光　吳渭水　吳世傑　跳躍部　彭文餘　孫和賓　閻華堂　潘承斌　陳禹德
檢察長　丁嘉福
檢察　吳立生　孫一鳴　李飛雲　陸翔千　陳宇澤　沈賢　阮蔚村
總記錄　胡宗藩
記錄　陳東白　裴文元　夏開漢　裴順元　蔣槐青　滕樹穀　嚴仁津
報告　王美中
張石芳　談達峰　凌希陶
計時長　胡瑞馨
計時員　閔宗元　姜爵南　陳富章
場地幹事　鄭永　朱棠生　丁偉成　莊源生
編配幹事　周雋人　阮顧耀
團體操評判　朱士方　姚榮堤　方萬邦　項翔高　林韻笙
國術評判長　褚民誼
國術評判員　徐致一　陳微明　武匯川　趙連和　羅叔青　孫存周　佟忠義　王子平　陳緒良　朱廉湘　吳鑑泉　劉德生　靳云亭　葉良　章啓東
國術職員　包長如　葉玉書　朱文偉　楊孝文　章偉川　潘紹岳　翁康廷　王鳳桐

市一小足球賽

▽本週秩序

▽二十四日（星期日）

賽隊名	時間	裁判員
中法—中北	一時十分	端木裕
星隊—神光	一時十分	[illegible]
聯壯—微勵	一時十分	沈實
國際—[illegible]	二時廿分	[illegible]
[illegible]	[illegible]	[illegible]

公開小球本週秩序

▼星期六（二十四日）
▼星期日（二十五日）
[illegible]

▼滬東小球

▽上週結果
[illegible]

張外長川越五次會談　意見仍未一致

（緊接第六版）

◎南京二十一日電、日大使川越今午後三時赴外部、與張外長作第五次會談、雙方仍不用譯員、談至五時半、川越始辭出、

◎東京廿一日中央社電、據此間觀察、張外長與川越大使今午之第五次會見、關於「華北特殊化」「共同防共」兩大問題之談判、似爲不易打破之種種困難所阻塞、今晨南京各報對防共協定、中日華北通航協定等等、均表示一致反對、東京對此多予以嚴重之注意、一般意見、僉認爲張外長川越大使今日之會見、爲目前談判最緊迫之階段、談判之命運究爲妥協乎、決裂乎、停頓乎、均將於數小時後取決之、外務省發言人今日仍拒絕發表關於宋哲元及日駐津總領館內所簽訂之中日華北通航協定之內容聲言尚未接獲正式報告云

須磨來滬返國請示

◎南京二十一日電、日大使川越、二十一日訪張外長晤談、返回使館後、即召集使館秘書須磨等、報告晤談內容、據聞須磨即於當晚乘夜車由京赴滬、定二十二日由滬乘日輪長崎丸返日、向日外務省報告川越與張外長最近兩次會談經過、並請示今後方策、

津島壽一來華

◎東京二十一日同盟社電、前任大藏次官津島壽一、定於今晚離東京、二十二日由神戶乘吉林丸赴大連、視察華北經濟狀態、

佐藤由滬飛京

奉海省命向川越轉達　喜多今晨亦將飛京

駐滬日海軍武官佐藤、昨晨六時半、突然由龍華機場乘坐中國航空公司機急遽赴京、渠此行唯一重大任務、係會見川越大使、協議中日外交折衝事宜、並提供二十日晚接到之海軍省新訓令、俾川越大使昨日午後三時與張外長作第五次會談時之依據、又據悉、駐滬日陸軍武官喜多誠一、亦定今日飛京、俾會見川越大使・佐藤武官等、再度作進一步之協議、同時一度由平返滬入京謁川越之陸軍特務機關長楠本、屆時亦將與喜多同行、俾再度謁川越報告云、

◎同盟社上海二十一日訊、日駐滬海軍武官佐藤、今晨六時半乘機赴南京、擬於本日下午中日交涉開始以前會見川越大使、交換重要意見、

泊滬日艦現五艘　美艦昨有兩往一來

美東亞艦隊調集來滬、先後駛抵本埠者、前日共有二十六艘之多、昨日上午又有砲艦 Panay 號自南京開來、但另二巡洋艦 Whipple 及 Alden 則於昨晨鼓棹出口、至日艦泊滬者、據海關報告、計爲巡洋艦文月・水無月・長月・早月四艘、及泊於黃浦路日總領館門前碼頭之旗艦出雲號、總數爲五艘、

隴海路西展計劃決定　經隴南展至成都

◎西安廿日電、隴海路西展計劃決定、決由寶鷄展至天水、再由天水經南當徽縣、成縣、入廣元展至成都、測量隊定日內出發、西段機廠設西安城西之三橋站、已劃地一千二百畝、由比國投資五百萬元興修、定明春開工、該廠將來爲隴海路西段最大之工廠、

謁蔣院長請示　韓復榘定日內返濟

韓談對於一切外交問題之處理　決惟中央之命是從　如有外力損及領土危害主權　當盡職責努力捍衛

◎南京二十一日中央社電、韓復榘於日前由杭抵京後、連日分別晉謁中樞各當局、有所晤談、京中各界僉以韓氏辛勞魯政、公忙任重、殊鮮來京機會、多紛紛設宴款待、韓氏頃以省政待理、二十一日午特晉謁蔣院長請示一切、定日內返濟、中央社記者二十一日晨往訪、承談、關於外交等問題、中央自有通盤縝密計劃、魯省無何意見、實以省爲中央之指臂、一切外交問題之處理、決惟中央之命是從、國難嚴重至此、地方官祇有矢誠矢忠、勤於職務、對於中央應表一致、倘遇有損及領土及危害主權之外力、本人當盡地方官職責、努力捍衛、縱令遇有艱難、亦願堅忍以赴、本人此次南來、目覩各處人士精神淬厲奮發、上下翕然、團結之新氣象、實予本人以莫大興奮、足徵全國人民擁護統一之熱誠、與政府力謀團結、從事各種建設、復興民族之毅力、目前困阨必復之機已肇、益足使人欣慰無似、韓氏次談及魯省現正積極發展民衆教育、及從事於各種重要建設、關於財政狀況、幷不甚拮据、幸本年黃河得慶安瀾、一切建設、益可進行無阻、

旅京魯同鄉　歡宴韓復榘

◎南京廿一日電、魯旅京同鄉會丁惟汾・于洪起・于恩波・高秉坊・崔唯吾・王子壯等六十餘人、原定二十日晚假明湖春歡宴韓復榘・臨時因事改於廿一日午十一時舉行、席間由丁代表致詞、對韓肅清匪患、及始終在中央領導之下應付國難、備致讚揚、韓答詞謂一切均本「保國衛民」四字做去、盼同鄉對桑梓政治時加指導云、旋攝影盡歡而散、

英大使離滬赴京

英國駐華大使許閣森爵士、自十一日由京抵滬、會晤滬上中外各方、勾留旬日後、業於昨晚偕華文參贊巴克本夫婦、秘書葛萊亨、乘夜特快車離滬回京、其夫人及女公子、則於日前先行、據探悉、許使此次回京、將再謁見張外長有所接洽、留京長駐兩月後、北上返平云、（新聲社）

法大使謁蔣院長

◎南京二十一日電、法大使那齊雅、二十一日下午五時率使館秘書葛樂才、往謁蔣院長、作到任後首次拜會、並致敬意、由蔣院長接見、外部秘書段茂瀾担任翻譯、法大使首先問候蔣院長並致敬意、蔣院長亦答候法大使、互相寒暄後、略作普通談話、約一小時、法大使興辭而出、

日議員考察團抵福州

◎福州二十一日電、日貴族院議員考察團、二十日晚由港乘輪過厦抵省、二十一日午謁陳主席、擬留省四五日即返日、

肥纖得中之美容新語（周行）

近年西方社會之風習尙瘦、而在婦女界中、正有枵腹以博楚宮細腰之美者、誠不免以偏走極端、而大有害於攝衛、殊不知人身之脂肪質、乃成於後備軍性質之細胞、人必身體略肥、庶乎一旦臥病不良於進食、或發熱而加大燃燒力時、乃不至如身過瘦者、即須耗損常備性質之蛋白質細胞、可見脂肪質於人身、大有留備緩急之效用、至於少年之男女、常見身不過肥者、實因其身所應有之各種內泌 Hormone 興奮質未嘗缺乏、平時可以常賴此興奮質、力維新陳代謝之平衡、進食多時則燃燒之力忽大、二者仍屬相抵消、此則每爲中年以後之人所不能有、是以人至中年而身每增肥也、若以男女性相比較、則雖在少年、女性每視男性爲略肥、姑就西方人健實者之體格相比較、平均一男子、筋肉之占體重、爲千分之四百十八、脂肪之占體重、爲千分之一百八十二、平均一女子、筋肉之占體重、爲千分之三百五十八、脂肪之占體重、爲千分之二百八十二、是以西方社交史有佳麗名之女子、如亨利四世時代之白麗 Du barry、路易第十五時代之嬡閣妮儂 Ninon de Lenclos、其大多數、率類楊嬡玉環之肥、惟男子之未及中年而見過肥者、大抵爲腹過龐大、因其硫化類一類用諸消化食物之氣體充積於腸中也、此等人療肥之法、宜常練習腹之呼吸、以代胸膈之呼吸云、

津東冰房被佔據

◎天津念一日中央社電、津東大直沽冰房百餘間、二十日爲某方佔據作演習時駐兵之用、民衆被迫遷往他處、聞該村鄉長劉已電平呼籲、

日工兵演習地雷

◎天津二十一日電、日工兵五十餘名二十一日晨十一時許在西沽津浦大廠四週演習地雷、巨聲數響、附近民衆不明眞相極爲驚恐、日軍一百二十餘人二十一日下午四時由塘沽來津、

河邊抵津謁田代

商洽準備日軍秋操事宜

◎天津二十一日電、日駐屯軍秋季大演習爲期已近、駐平旅團長河邊、二十一日午由平抵津謁田代、商洽準備事宜、秦榆等地日駐軍三四百人、刻集中康山舉行演習、

石敬亭赴鄭

代表宋參加兩項典禮

◎北平二十一日電、石敬亭代表宋哲元二十一日晨七時赴鄭、參加國民軍革命紀念會及胡景翼祠落成典禮、事畢返平、然後赴京、

◎西安二十一日電、國民軍革命紀念定期在鄭舉行、楊虎城鄧寶珊、派續式甫赴鄭參加、又西安紀念分會推定楊虎城爲會長、定是日同時舉行紀念會、

阿王到綏謁傅作義

日內擬晉京一行

◎歸化廿一日電、伊盟副盟長阿王、廿一日由旅來綏、謁傅作義有所請示、日內擬晉京一行、向中央報告蒙務、

孫科等昨赴粵

參加胡故主席國葬典禮

胡故主席國葬典禮、定二十五日在粵舉行、中央特派立法院院長孫科、中央常委陳立夫、中委王寵惠、司法院長居正、及監察院副院長許崇智等五氏代表致祭、除居氏因身體不適、許氏因事羈身不克啓行南下外、孫陳王三氏、均於昨日聯袂乘北德公司之波斯丹號輪赴港轉粵、同輪南下參加胡主席國葬典禮者、計有銓敘部部長石瑛、最高法院院長焦易堂、軍委會副委員長閻錫山之代表李鴻文、中宣部代表羅剛、浙江省黨部代表陸青儒、上海市黨部代表吳開先、南京市政府代表陳劍如、立法院秘書長梁寒操、上海市商會代表駱清華・王寵惠之秘書馮執正、及孫院長夫人陳淑英女士等廿餘人、

凌霄漢閣談薈

▼上海外交人物之曙後孤星　▼施公與唐長老皆老矣

顏惠慶，施肇基兩位老外交家同時辭去大使之任，倒像是預約的聯袂下野。顏氏已逍遙自在，恢復其七年前的寓公生活，施氏亦已在歸國途中矣。顏於清光緖晚季以留學生考試進士入翰林升外務部參議。民國後仍官外部，儀容俊偉，方面大耳，修眉朗目，望而知爲堂堂一表之外交人材。我國自清季以來，外交界滬籍者居多。大約是近水樓台，風氣優先之故。顏氏才既卓越，又得諸鄉前輩陸曹諸氏之聲援，出使德意志，內任總長總理，近數年復任駐蘇大使，可謂始終壇坫樽俎間。屈指所謂上海外交家者如陸徵祥久在比利時修仙悟道，曹汝霖退隱多年，近因力辭冀察政委，至學馬援口吻「家有八旬老母，無人侍奉」。亦可謂頹唐之極，他若李家鏊劉鏡人皆上海外交人物而各渺渺茫茫矣。後起者吾不知，若清末民初一輩，則顏氏可云晨星碩果。有與晤談者，見其興致闌珊，似不復作東山之想，於是上海外交家告一段落。

施肇基與王克敏的來頭，有些相似，都是浙人，都是少爺。（施父則敬，王父存善，皆富而善之聞人也）都是年輕輕的幹起洋務來，都是清宣統年間的交涉使，惟民國以後一個長在外邦，一個投身財界，分道揚鑣矣。憶前清丙午年初設郵傳部時，有左右丞，左右參議等缺，尙書張百熙力主用湯壽潛，鄭孝胥，諸舊名流，侍郎唐紹儀則堅持須用施肇基周萬鵬等才士，負氣不相下，皆不到署辦公，奉旨一並申飭，張氏旋即病故，唐氏輓聯有云「好我同車，太息闌廉成往事」。即指此事而言。距今整整三十年矣。當日所謂新進少年施君，今已成爲告老歸田之名宿，且喜唐長者依然健在，更是老而又老者。二人握手滬濱，前塵回憶，能不惘然乎。

劉震寰明日抵滬

前任桂軍司令劉震寰、自代表滇黔綏靖主任龍雲一度來滬轉京謁蔣委員長報告並請示後、即南下赴粵桂視察、玆據其滬上友人處探悉、劉氏現以要公、尙欲謁當局請示、故特於二十日由港乘大來公司之批亞士總統輪來滬、定二十三日晨抵滬、劉氏抵滬後、稍作勾留即行入京、俾分謁蔣院長、何部長等請示一切云、（大公社）

香翰屏等昨晉京

四路軍軍事考察團香翰屏・繆培南・黃任寰・林時清・張達・李振球・黃延楨・張枚新・黃質文・葉壽堯・譚朗星・沈載和・張鏡澄・歐陽新・及廣東綏靖公署駐京辦事處主任鄧剛等一行十五人、日前先後由粵抵滬、業於昨晨乘早車入京、將晉謁林主席蔣委員長及中樞各要人、然後轉往各地考察、

督剿閩東殘匪

◎福州二十一日電、軍事當局派員前往閩東、督剿殘匪、期於一個月內剿平、

閩祝壽機後日命名

◎福州二十一日電、閩省祝壽機、定名爲七閩號、二十四日九時在王莊機場行命名禮、並飛往各縣市散發傳單、

粵商集鉅資　運銷湘米

◎長沙廿日電、粵商電告港商、集資六百萬元、來湘運銷湘米、

王靖國離并視防

◎太原廿日電、王靖國廿日離并、視察所部防務、

濟禁止麵粉外運

◎濟南二十一日電、市府以本市麵粉連日飛漲、已令公安局調査禁止外運、以維民食、

宋子良與財孔一度商談

決設法解除困難　儘力促成不動產銀行

本埠訊、財政部爲增加市面籌碼、活潑地產金融、特籌設不動產抵押銀行、經委託中國建設銀公司主持籌備、嗣因種種困難、籌備事宜、暫告停頓、玆悉該公司總經理宋子良由粵來滬後、日前謁晤財政部長孔祥熙時、曾對不動產抵押銀行籌設問題、作具體之商談、聞孔宋兩氏、鑒於地產商人之迫切要求、爲挽救整個地產事業起見、均主將該項銀行從速組織、俾負專責、關於目前所遇之困難、決以財政當局之權力、設法予以解除、據宋氏對人表示、渠雖兼任粵財廳長職、然今後仍於政務繁忙之中、繼續秉承財部意旨、負責進行籌備不動產抵押銀行、隨時與金融界接洽協助、俾底於成云、

立院財委會　審査平青兩公債案

青市公債照案通過　平市公債尙須修正

◎南京二十一日電、立院財委會廿一日晨開會、審査平青兩公債案、馬寅初主席、財部派公債司長科長兪鴻鈞、青市府派財政局長郭秉龢到會列席、陳述意見、結果對平市發行廿五年建設公債三百萬元案、因其用途列有非建設事業之經常開支在內、尙須修正、已付狄膺史維煥王秉謙三委初審、對青市分期發行建設公債六百萬元案、已照案通過、惟將原定十月一日發行日期、改爲十一月一日、

蔣廷黻來滬赴任

新任駐蘇聯大使蔣廷黻、日前赴杭謁見蔣院長返京、謁張外長等當局辭行畢、業於昨晚偕夫人等、乘夜特快車離京來滬、今晨可到、後日乘俄輪北方號啓程赴任、國際問題研究會等團體、今日下午舉行茶會歡送、

細萱到厦

◎福州二十一日電、日第五水雷艦隊司令細萱、二十日晨乘夕張艦抵厦、即午在艦招宴我方官憲、日內即他往、

漳綏署開始遷移

◎福州廿一日電、綏署移建、已由李家鼐布置完妥、蔣鼎文已由厦回漳、定廿一日晨來省晤陳儀、人員一批、二十三日出發、二批定月底前往、漳署務二十八日起、停止辦公、

◎厦門二十一日電、蔣鼎文二十一晨自漳遵陸赴省、轉赴建甌、各界歡送者萬人、綏署各處、二十二日續發移甌、

中國農工銀行　與浙建廳　簽訂廿萬透支借約　辦理桐油貸款

本埠訊、浙省桐油生產運銷貸款、自經浙建設廳與本市上海商業儲蓄銀行商定辦法後、即由該行開始辦理、但僅限五縣爲貸款區域、建設廳爲求普遍起見、復與中國農工銀行接洽、簽訂透支借款二十萬元草約後、各縣農民均已根據所訂草約、直接向該行訂約貸款、現經簽約貸款者、已有永嘉・瑞安・淳安等三縣開始實行貸款額一二三萬不等、利息九厘、期限一年、期滿本息同時清償、所有桐油運銷事宜、將委託浙省合作社辦理、將來如原定二十萬元貸款不敷貸放時、得隨時商洽增加云、

鐵道部完成粵漢路　向中交借款三百萬

本埠訊、鐵道部爲完成滬杭甬鐵路及粵漢鐵路、分別向中英銀公司與中國建設銀公司合組之銀團、舉借完成滬杭甬鐵路六厘英金借款一百十萬鎊、及向交通中國借款三百萬、作完成粵漢鐵路不敷資金、兩行平均負担、該款自本月份起分期按期交付、雙方業已簽訂合同、本月份之款、亦已由兩行交付鐵部轉發粵漢路局應用云、

國府命令　李思浩任冀察政委

國府廿一日令、▲特派李思浩爲冀察政務委員會委員、此令、▲特派陶履謙爲江西省縣長考試典試委員長、此令、▲王平政爲江西省縣長考試監試委員、此令、▲派饒炎・蕭純錦・文群・龔學遂・王次甫・熊遂・李德釗・程時煃・劉體乾・梁仁傑・范爭波、爲江西省縣長考試典試委員、此令、▲任命謝盛堂署四川高等法院推事兼院長、此令、▲玆修正綏省境內蒙古各盟旗地方自治政務委員會暫行組織大綱第四條條文公布之、此令、修正條文如下、第四條、本會會址設於公廟子、

陳調元過滬赴杭

軍事參議院院長陳調元、日前由京來滬、料理私事、昨晨自梵王渡乘滬杭早特快車、離滬赴杭一行、事畢、日內即當返京、

立法院院會　明日照常舉行

◎南京二十一日電、立院二十三日院會已通知照常舉行、由葉副院長主席、將審議修正保險法、保險業法、及保險業法施行等案、又全國商聯會再電該院、請從速制定商業登記法案、現已批交民法商法兩委會參考、

漢各界請嚴懲　縱火圖賠

◎漢口二十一日電、漢市近來火災特多、有人疑爲商店縱火圖賠、漢記者公會二十一日決議、將聯合市商會、保安公益會、律師公會、向黨政軍各機關建議、請定單行懲治辦法、從嚴辦理、

廿五年冬季作物　災害損失估計

◎南京廿一日電、中央農業實驗所、玆發表廿五年各省主要冬季作物災害損失估計如下、小麥約四三六・九三六・〇〇〇元、大麥約九七・四九五・〇〇〇元、蠶豆約二九・〇三二・〇〇〇元、豌豆約四八・九九八・〇〇〇元、燕麥約二・六四四・〇〇〇元、以上五項作物受災害損失之總值合計六一五・一〇六・〇〇〇元、若按各種災害損失之總值而分、則旱災九八・七五四・〇〇〇元、水災一四〇・〇〇七・〇〇〇元、風災九三・一三三・〇〇〇元、病蟲害一六九・八一七・〇〇〇元、其他災害一一三・二九五・〇〇〇元、

許禮亞由津赴滬

◎天津廿一日電、新任金陵關稅務司許禮亞、赴定廿二日乘順天輪滬轉京就職、

英工廠六所　專造飛機引擎

◎倫敦二十日路透電、航空部已完成其設立國有工廠六所之準備、專爲皇家空軍製造增需之飛機引擎、廠屋現已在建築中、

黃益壽醫師專割包皮過長

▲注意▼ 包皮過長之害

象徵花柳性病遺精早洩

阻礙發育　積聚污垢　發癢發臭　精神衰弱　影響健康　非割不可

包皮已積念二大瓶

●時間九時至六時禮拜照診

謀事無成　誤會懷恨　命案審結

吳關根承認殺人　方魏氏年老無靠

敏體尼蔭路首安里

南匯人方柏舟、二十四歲、在法租界敏體尼蔭路九號五味齋麪店爲打鋼司、晚宿對面新首安里十二號灶披作場內、因爲同鄉同業之吳關根（與方同庚）引薦生意未成、吳誤會懷恨、竟起殺方之念、於本月一日夜間、吳睏

藏　圩腳刀

借宿方處、至翌晨五時許、乘方睡熟之際、持刀猛戳方之咽喉、方夢中覺痛驚醒、負創追出、由巡捕將吳截獲、帶至捕房、方因流血過多、醫治無效身死、屍體報經法院驗明、由捕房將吳解送特二法院訊押偵查後、由警務處律師依刑法二七一條殺人罪

提起公訴

昨日由特二院刑庭長王綱煦偕王任檢察官蒞刑二庭續審、屍母方魏氏稱、丈夫早故、我領養柏舟長大、靠伊供養、今被吳殺死、我之生計斷絕、請求嚴辦被告云云、訊之吳關根供、因死者不爲薦我生意、故我氣恨殺他、庭上又傳訊證人王書元、朱福生、據供、被告平日

行爲尚好

不知伊此次爲何將方殺死、事前亦未聞說過與方有仇怨云、繼由一五六號、四五五號兩華捕證明拘捕被告經過、訊至此、庭上認爲案情明瞭、命開辯論、遂由警務處袁家潢律師與法院爲被告指定義務律師辯論後、庭諭宣告辯論終結、定廿八日宣判、被告還押。

金山大石頭鎮遭洗刦

金山訊、六區大石頭鎮於十五日晚七時許、突來大批土匪三十餘人、半穿破舊軍服、持有手鎗、到鎮先開鎗二響示威、然後挨戶搜刦、大小商店無一倖免、其中以發昌棉花行損失最大、不下三千餘元、某棉花行行主董阿大、被匪綑綁毆打、並用水澆金山之法、迫其說出藏洋所在、故阿大受傷甚重、現已送入松江醫院救治、恐有性命之虞、聞該帮土匪中尚雜有當地流氓云、

投水三人均幸遇救

厭世原因各各不同　病痛·經濟·痛心國難

前晚與昨晨、先後有男子三名、投浦自盡、厭世原因、一因不堪病痛、一受經濟壓迫、一謂痛心國難、幸均遇救、茲將各情分誌如下、

方寶元　三十二歲、寧波人、於前晚五時一刻、在浦東春江碼頭、搭乘春北線市輪渡過浦、船抵浦心、突然至船舷一躍入浦、幸由老大停機設法救起、送至海關水巡捕房、據稱乃患心痛病甚劇、在世太無樂趣、故萌厭世之念云云、捕頭即派探員姚國發、送往仁濟醫院醫治、以方自稱曾在愛多亞路時疫醫院治過、故抵仁濟後、經醫生知照、仍送時疫醫院療治、

魯海生　廿七歲、靖江人、前晚九時十分、獨自立於蘇州河口外白渡橋上、乘無人注意之際、爬上欄杆、縱身投河自盡、遂然一聲、浪花四濺、適經過處水巡捕房華捕察覺、馳至將魯救起、帶回捕房、據供業成衣、因在鄉間並無出息、聞滬地繁華、賺錢較易、半月前籌得川資若干來滬、寄宿於馬浪路擺設貨攤之友人陳阿大家、詎抵滬後、竟無噉飯之地、故求一死云云、捕頭以其情極可憫、派探保釋之、送交友人陳家、設法救濟、

莊斌榮　廿四歲、杭州人、昨日上午九時、在虹口兆豐路碼頭投浦自盡、幸經海關水巡捕房華捕發覺救起、帶回捕房、據供前在物華綢緞廠做工、日下賦閒、滬地有一兄名阿斌、住居物華路聚興里、開設茶館、渠因痛心國難、每日閱覽報紙、所受刺激過深、遂抱消極觀念、希冀一死、以除煩惱云云、捕頭飭派探員傳到乃兄偕回勸慰、

實業部註冊中國首創第一家

精益眼鏡公司

驗光準確　品質高尚　儀器精良　價格平廉

請戴高超無上之　科視明眼鏡片

質料純粹，琢磨精良，誠爲有益可靠之眼病救星，視覺不健全者戴之，目光明晰舒適，能恢復天然視線，與健全者一樣。

配眼鏡決不能如購普通物件可比，因爲戴不合光度之眼鏡，對於智識及精神，均有莫大之阻礙，本公司爲全國最進步之眼光學專家。

總公司　上海南京路七百九十八號（浙江路口）

分公司　北平　天津　南京　香港　漢口　廣州

彼從情人之言　而改用丹祺

情人見女郎之唇係塗染者，太火氣不自然，乃勸其改用

丹祺唇膏。

丹祺非普通唇膏可比，擦後顯無深染顏色，能使唇色紅潤，鮮豔天生，男子見之，格外動心。

如欲兩頰用胭脂除深染者，另有丹祺胭脂可用之

丹祺。　(8)

未點唇者　嘴唇色形顯蒼老

已塗染者　顏色觸目令人生厭

施以丹祺　自然鮮豔如天生

四種含有丹祺神秘色素之美容品

World's Most Famous Lipstick　TANGEE　Ends that painted look

上海經理　怡昌洋行　廣東路十五號二百十一號房間

白晝起火

焚去廠房三間　殃及貼鄰洋行

村神父路　永成公第二織造廠

天津永成公電機第二織造廠、設在本埠法租界杜神父路一百八十六號、經理爲謝賢之、昨日下午四時五十二分、工人某忽將香煙頭遺落於紗布內、因之起火、救火車趕到時、火勢已大熾、延燒貼鄰老克麟洋行、至六時火息、永成公焚去廠房三間、老克麟焚去平房兩間、

穿山富戶之妻　遭綁撕票拋屍

定海訊、穿山富戶周子梅、於上月七日夜被匪綁架未遂、將其妻朱學英（二十四歲）擄之而去、因當局緝捕甚急、匪乃挾票下海、揚帆至餘姚後海地方、再致函子梅勒索、經數度接洽、未達目的、綁匪大憤、即將學英實行撕票、拋屍於新浦江口、由鄉警發覺收殮、周接噩耗、已赴姚將妻柩運回、

南通兩漢盜刦　事主夫婦受創

南通訊、距城二十里之新港鄉茅賢宰家、突遇盜刦、因鈔票僅攫得百餘元、不滿所慾、竟將事主倒懸、用棒擊其頭、茅受傷垂斃、復將其妻上下衣服剝光、用洋燭炙其陰戶、該婦痛極暈倒、盜見惡計難售始去、

老人投江　其友見屍

南市救生局第一號巡船、昨日在陸家嘴浦面撈獲男屍一具、身穿藏青嗶嘰夾袍、白斜紋布短衫、黑洋布褲子、旋有名金凱卿者

松江不獲要犯

松江訊、縣公安局探警陸倚、於二十日在西火車站查獲一人、形跡可疑、上前盤詰、形色倉皇、搜其身畔、獲康熙制錢一枚、並稱租時記、即帶局預訊、供名陳啓榮、興化人、廿二歲、受某方之使、來此刺探一切不諱、遂押候究辦、

服毒遇救之少婦

虹口大旅社　不願以眞實姓氏告人　詎知從廣東來滬未久

夫死受迫

北四川路虹口大旅社、昨晨九時許、發覺七十六號房內有人服毒圖盡、經帳房報告虹口捕房、由探目丁葆祥等馳往調查、一面將服毒者車送靶子路上海療養院求治、因所服係生雅片、尚不過多、可不致喪命、旋經查悉服毒者係一女子、年十八、其投宿於旅社時、所書姓李、粵籍、年二十一、實非眞情、其眞實姓氏、殊不欲發表、旋丁探目等以言語不通、復召粵探偶琪馳往調查亦供悉其服毒原因由於經濟壓迫、並稱、渠與其夫同自原籍來滬、爲時不久、一星期前、渠夫忽因病身死、生前所有債戶、乃紛紛向其追索、渠爲環境所迫、不得不出此下策、其遺於虹口旅社之皮夾一只、內有法幣二元、皮夾上滿染烟漬、經探帶入捕房、同時諭悉該女子自來滬後並無居處、日以旅社爲宿舍、故對其滬上有無親人、殊難查悉、

醫園小開　妻求離

閘北中興路會文路開設恒春和醫園鎭海人王楚和之子王家寶、於民國廿一年九月、娶同鄉女樂翠珠（今年二十一歲）爲室、詎氏近忽延馬樂鳴律師在地方法院起訴要求離婚及給付每月廿元計卅年生活費七千二百元、聲稱婚後翌年、被告即無故行凶、將原告毆打成傷、大歸、有傷疤可尋、曾兩氏翁交涉、始由被告手書懺悔書一紙交執、但欲彼履行、致兩造十餘年、彼父子屢以空洞無據不負責之詞推諉、遂被遺棄兩載、自本年三月間、屢次致函、由遺被告拒絕收受、居心惡意遺棄、曾控於檢察處、以原告年力正富、予以不起訴、惟原告伶仃孤苦、獨身寄居於滬、生活維艱等語、昨奉陳推事傳訊、因被告未到、且訴訟救助、應候調查再訊、

當局施放烟幕彈　施小姐昨始釋放

天津二十一日電、施劍翹確於二十一日午後二時始離獄、昨傳已釋、係當局故意宣傳、施放煙幕、以保安全、施爲避免、二十一日午十二時隨潘毓桂由平抵津、即赴第三監獄、由汽車接出、沿途由便衣探員保護、午後四時赴平、當晚轉平漢車赴鄭州、

江陰命案　開棺驗屍

江陰訊、六區[illegible]

奉賢燒死小孩　控告放火解究

奉賢訊、莊行張埭鄉孀婦王張氏家、日前慘遭火警、住屋三間、盡被焚去、家中六齡次子、亦葬身火窟、因氏是夜適不在家、翌日趕回、悲傷萬狀、當將次子尸骨、在火場內翻出、即匆匆爲之收殮、乃事後忽傳此事係妯娌姚王氏因有嫌怨、故與潘金山之媳串通放火、遂由張氏投報莊行公安第一分所、將兩被告傳解南橋縣公安局預審之下、雙方各執一詞、被告等否認放火、當以案關指控縱火殺害、業於昨日將案中人證、一併移送縣府研訊、諭候偵查再辦、

徐恒泰米號　親弟兄興訟

[illegible]

醫室火燒

河南路五百二十五號江南銀行樓上房間、由醫師張頌卿產科鄭瑞英夫婦租賃、將房間隔成三室、一爲會客室、一爲診察室、一則作爲臥室、昨日下午四時二十五分、適值室內無人之際、突然起火、經人報告中央救火會、當即駛來救火車四輛、立即將火撲滅、除室內一應傢具什物、已付一炬、

跪在法院門口　執香呼冤

爲的是姘婦變了心　訴不得直作此怪狀

[illegible]

女教員失竊

法幣五十元

女教員胡詠梅、向在滬西小沙渡路南姚鄉南姚小學教書、本月十九日下午二時、前往校內上課、三時退課、乃至辦公室取用皮夾、發現皮夾已經被人移動、不在原處、立即開視、則置在皮夾中之法幣五十元被竊、其時辦公室內祇有該校陳昶我一人、胡即報告捕房、傳陳訊問、一面仍派探密查、

社會零訊

▽雜貨店遭盜刦　[illegible]

▽農家火燬草屋　[illegible]

▽女工機上受傷　[illegible]

▽汽車乘客跌傷　[illegible]

▽無名男屍報驗　[illegible]

▽命案上訴審結　[illegible]

▽難民不法被拘　[illegible]

▽九旬老嫗焚斃　[illegible]

▽青年死於糞池　[illegible]

▽運販私土查獲　[illegible]

（衛生試驗所化驗農商部給獎狀）

心胃肝氣痛

立刻止痛　一瓶斷根

此丸安心止痛平肝健胃專治九種心胃肝氣痛雖遠年不治百藥無效者包於半分鐘內止痛順氣百發百中一瓶斷根永不復發

◎每瓶一元二角◎要料加倍◎外埠函購寄費加一郵票通用　上海貴州路（新光影戲院西）寗波路口◎同仁醫藥所總發行所

女子出門按摩

哈來社　電話　九〇八六六

保證滿意　服務妥貼　電邀即到　祇收一元　繼續一時　每時二元

地址　新新公司後

德統制橡皮事業當局下令

對於橡皮汽車輪胎之出售

加以更進一步限制

規定必須存蓄一定數額輪胎

◎柏林二十日路透社電、德國因缺乏天然及人造橡皮、今日已由統制橡皮事業之當局下令、對於橡皮汽車輪胎之出售、加以更進一步之限制、規定各製造商人、此後必須遵照當局方面之指示、存蓄一定數額之輪胎、以備萬一緊急之需要、據一般人之解釋、皆認爲此種辦法、乃屬一種軍事準備之義務而已、目下德國各修理輪胎之店肆、皆無法購得充分之橡皮、以供修理之用、即使彼等準備採用價值甚貴之人造橡皮、恐亦難以如願云、

駐津英美軍將調防

◎天津二十一日電、駐津英美兩國駐軍將分別調防、法國駐軍司令亨曲定二十一日離津回國、

◎天津二十一日電、義駐軍司令散得瑞利定日內回國任職、二十一日晨赴市府謁張自忠辭行、

湖南古醫陳正陽

南京路中市

專治疑難怪症　立起沉疴

[illegible]

寓白克路小菜場　[illegible]

華新服裝飾品公司

電話九四九四三

九日起舉行九週紀念特別減價七天

新裝部珍貴大衣廉價一覽

特等司康領 特等坐不縐絲絨大衣　每件原價一百九十元　特價一百四十元

頭等司康領大衣 超等絲絨　每件原價一百三十元　特價九十元

頭等絲絨大衣　每件特價四十二元五角

超等絲絨大衣　每件特價五十九元半

頭等駱駝毛大衣　每件特價五十元

超等駱駝毛大衣　每件特價六十二元

特等駱駝毛大衣　每件特價七十二元

軋花絲絨大衣　每件特價五十元

各種夾大衣　每件特價十元起

新貨素呢夾大衣　每件特價十九元五角

定造全新禮服（原料眞絲縐面緞　助以花色累絲）　每件三十元

定租全新兜紗（八碼長當面裁製）　租費三十五元

兒童花呢西裝　原價每套八元半　特價六元五角

敝部售價素抱薄利在紀念期內敢稱貨眞價實犧牲敬希顧客參觀比較

九週紀念宣言

敝公司自十九起舉行九週紀念七天一年一度的犧牲極誠酬答歷年顧客惠顧之厚情許多貨物售價照市價固然相差懸殊惟爲時甚暫凡搜羅貨物雖富第恐光顧衆多還希顧車早臨不勝歡迎之至

新裝部啓事

[illegible]

各部非常便宜貨物

紋皮男鞋	三元七角
紋皮女鞋	三元三角五分
紋皮學生跑鞋	一元九角
眞德國紋皮高跟女鞋　原價八元	特價四元半
五彩紀念毛巾	每打一元二角
色底塔牌巾	每條五角六分
全羊毛西裝馬甲	每件二元
景綸銀府衛生衫	每件九角半
摩登手提包	每只一元二角
摩登手提包	每只一元八角
歐美珍貴提夾	七五折
沖毛舞襪	三雙九角
西裝花毛襪	六雙一元
KAYSER凱時舞襪	每雙四元
眞蠶絲男襪	每三雙一元
禾牌呢帽　每頂特減一元九角	原價二元半
哈德門呢帽	每頂十四元
大號蜜絲佛陀唇膏	每支一元六角
百佳頭油	每瓶九角
白玫瑰髮油	每元二瓶
開四米舞襪	每雙九角
美國女裝羊毛內衫	每件特價一元七角半

各部紀念貨品均是新貨廉售售完爲止

排印如有錯誤以本公司標價爲準

買辦有妹訴爭遺產

葉仲芳表示難以分潤

刑訴侵占未列舉事實

吳葉蕊馨謂係葉煥玉親生之女應得遺產二分之一

蘇州人葉仲芳、自其父葉煥玉於七月間逝世、即承襲乃父所遺中國營業公司保險部買辦職務、而所有遺產、亦悉入彼掌握、致被已出閣之妹吳葉蕊馨延李仲文律師、向第一特院提起侵占遺產之刑事自訴、並附帶民訴、請求分給全部遺產之一半、業由法院傳審、曾記本報、昨日午後、經戴推事繼續開庭、據被告

葉仲芳供 係葉煥玉之嗣子、所有遺產爲蘇州房屋一宅及某洋貨店股份一千元、現皆由嗣母掌管、嗣父生前外室頗多、但祇一奚氏、已經家屬認爲父妾、原告本係外出、後由奚氏撫養出嫁、而嗣母亦有一螟蛉女、且

早已出閣 至於遺產是否能抵償債務、我既不知、現復非我管理、原告自難分潤云云、並由葉煥玉之妾奚氏到庭作證、謂原告於十二歲、由煥玉挈來命我撫養、至今年始行遺嫁、煥玉昔年頗富有、自經營天發池浴堂連年虧蝕、至死僅蘇州房屋一所、及一千元股份而已、旋由原告吳葉蕊馨聲明、在蘇嫡母之生活費、已於父親死時從遺產內提出、其餘

全部財產 伊因係煥玉親生之女、依法應得二分之一、被告與已嫁之姊、一係嗣子、一爲螟蛉女、祇可共得二分之一、但被告之辯護律師華懋生、則以此種爭產糾葛、純屬民事性質、原告不應提起刑訴、且既控侵占、又不能列舉侵占之事實、要求諭令原告切實舉證、戴推事將核之下、遂諭改期本月三十日下午再訊、着兩造於下次開庭時、將證據呈案、聽候核辦、

童子被控傷害致死

宣告無罪

金神父路四一〇弄十五號同茂印刷所學徒本地人徐兆福、十五歲、於八月十四日晚上八時許、偕同伴出外理髮沐浴畢同歸、行至金神父路四二三號大慶館飯店門前、該飯店主人之弟朱銀泉（與徐同年）與徐戲謔追逐、徐在前奔逃、朱在後追趕、徐急追跌倒、因患心臟病昏厥、送往醫院、不及醫治身死、後捕房將朱拘解特二法院、由警務處律師依傷害致死罪起訴、經陳推事迭次開庭研訊、因被告年齡未滿足十四歲一點、乃再調查、被告由朱殿卿律師辯護、訊供終結、昨日上午十時許、由陳推事判決、朱銀泉無罪、施以感化教育一年、

天安製罐廠工作易人起糾紛

工頭自首

電話中恐嚇經報告捕房 孫阿東否認恐嚇行凶

[illegible]

張治兒的舅嫂 踪跡不明

其夫請求調解同居

[illegible]

中航機初次在港降落

戴恩基即登機北返

◎香港廿一日電、中航公司總經理戴恩基、日前來港接洽在港設站、結果圓滿、廣東號機廿一日晨七時由省起飛、七時半抵港、降落啓德機場、戴即登該機北返、我國民航機在港降落、此尙爲初次、

人民團體成立日期 以召開成立會爲準

職員任期以當選日起算

本市社會局第九三二號布告云、案奉市政府訓令第二〇六五六號內開、[illegible]

魯迅遺櫬今午出殯

下午四時安葬萬國公墓

[illegible]

康元製罐廠主 控工程師損害

[illegible]

蔣委長次公子 蔣緯國出國

蔣委員長次公子緯國、今[illegible]

大殮情形 [illegible]

出殯路程 [illegible]

卸任伊朗總領 奧斯多文回國

[illegible]

中正隊機命名禮 會場布置完竣

[illegible]

洪議回國任中大教授

[illegible]

天蟾舞台明日閉幕

周本香今日最後表演 今日最後一日

[illegible]

茂昌眼鏡公司

買茂昌眼鏡 有還本機會

首先創舉 做出信用

保存購貨發票其號碼末一字對念八期航空券頭獎末一字相同可得國幣一元末二字相同如數退還購貨原價

品質好 售價頂便宜

正章乾洗商店 霞飛路六〇〇號 電話八三三一五 請普，

機器洗帽 全滬獨一 八小時後 舊帽變新 乾洗各種

中西時裝 既不褪色 亦不走樣 取費低廉 歡迎參觀

德國老牌 白濁丸 利尿止痛 清濁滅淋 三粒見效 永保除根

此丸專治五淋白濁小便刺痛 [illegible] 上海天津路廣西路口永華大藥房發行 [illegible]

本行專備紅色喜事轎車 市內特備繡花窗簾 包全天實洋十六元 出租轎車 送客一元 開車喜封酒力飯金一應在內另加二元 電話九三〇〇〇 億太汽車公司啓 四馬路大新街

回力球 每晚八時起賽 星期日加日場

1 賈多 2 海拉多 3 齊棣法 4 依思高 5 爾魁地 6 楚曼地

1 拉摩司 2 后蘭多 3 勞萊杳 4 伊利古成 5 蘇羅沙伯 6 加拉地

董文敏寫古詩十九首神品 每冊二角 上海有正書局

新新花園 門票小洋二角買一送一

大京班特請超等名角日夜登台 （日）全部珍珠塔 （夜）十七十八本飛龍傳

◀鐘社標準新劇▶ 汪醉漁 周麗雲 董大心 小天 宋張彩霞 胡化魂 夏恨我 張幻爾 楊趙玉 編導 （日）情絲鐵血 譚志遠 （夜）的追求

精神團 張冶兒 （日）醉鬼 （夜）中福 呆 影戲場 最新武俠國產名片 江南燕本事

◀雙林評劇團蹦蹦戲▶ 久負盛名青衣花衫 筱桂鳳 名震華北色藝雙絕青衣花旦 筱玉鳳 評劇伶旅風騷名旦 筱銀鳳 （日）計囊書 （夜）全本虎邱山

新光大戲院 寧波路廣西路 電話九四五九〇

今明二天 上海市申曲歌劇研究會 本院假座

王施筱劉 筱新春軒文濱子雲 王施筱姚 雅琴文韻月珍素珍

今日日戲 碧玉簪 今日夜戲 昭君和番 明天日戲 秦香蓮 吊孝 明天夜戲 蝴蝶盃 （預告）

時間 日戲二時半 夜戲八時半 座價 樓下七角四角二角 樓上五角三角一角

購機祝壽 特別好戲

上海新世界 虞洽卿路 南京路 電話九三〇六四

門票壹角買一送一

▲大京班▼（日戲）坐宮 刺媳 火燒百涼樓 快活林 醉打蔣門神 審頭刺湯 （夜戲）頭本樊梨花

光明話劇 （日戲）前本楊乃武 （夜戲）馬永貞 紹興文戲 （日戲）前本金龍 （夜戲）三本李三娘 改良甬劇 （日戲）一夜夫妻 大鬧風流 （夜戲）新式湖船 雙湖 一新團 標準新團 露天電影 女俠定風珠

小洞天書場 滑稽大名家 雙珠鳳 三笑 雙珠球 珍珠塔 玉蜻蜓 丁 沈 施 顧

永安天韻樓

特聘復盛部劇社著名蹦蹦戲 花小鳳 王萬良 林小艷仙 花鶯仙 芙蓉花 林幽九 張德鳳 趙俊仙 （日戲）劉公案前本楊三姐 （夜戲）

新柳社 王少白 胡恨生 言梧桐 電影明星 夏佩珍 湯桂枝 黃洋艷 羅慧因 （日戲）半夜情人 （夜戲）姊妹倆

影戲場日夜開映 天一公司全部音樂歌唱巨片 美人恩

●大京班全體文武藝員日夜拿手好戲●

▲日戲▼ 水淹七軍 下河東 天官賜福 雙鳳奇緣 界牌關 ▲夜戲▼ 火燒紅蓮寺 四本

大舞臺 鑫記 二馬路 地址 電話九〇二〇〇 九二〇二〇

今夜首次公演 轟動全滬的偉大標準新劇 第十二本西遊記

日戲價目 三樓一角 二樓二角 四角 正廳二角 五角 夜戲價目 三樓一角 二樓二角 正廳二角 四角 八角 九角

小世界

◀乾坤大劇場▶ （日戲）鄒瑞林 楊曼鶯 碧艷芳 梅文 張元亭 全德官 單遇春 焦 招鎮賢 （夜戲）三本姜太公

◀上海話劇▶ 張鳴兒 一呆 李 張 錢 華月英 （日戲）（夜戲）海上婦人的痛苦 國產電影 王先生的秘密

南方歌劇 唐君衡 朱君醉梅 尹仲秋 王嘯天 徐古董 文武越劇 金雪芳 裘鳳山 趙長松 仲心笑 歌舞團 洋裝戲 紅玫瑰 高尚申曲 顧泉生 維揚新戲 筱秀蘭 長春團 沈一鶴

門票一角買一送一

先施樂園 門票小洋二角買一送一

安樂大劇場文武京戲全體藝員日夜登台 夏廷君 劉蘭玉 碧玉貞 王其昌 王宸俊 胡玉樓 趙全官

華北評劇團蹦蹦戲 鈺之靈 張彩蘭 賽靈芝 借花爲媒 貧女淚

吉慶班 紹興文戲

血魂 社會滑稽名片 詼諧趣劇

◀錢炳章▶ 新奇武技●大套戲法

皇后劇院 今天日夜開演 全部反倭袍 最後一天 啼笑姻緣

王美玉 王雪艷 王君達 王劍心 哈哈笑 汪優遊 錢麗麗 張振鐸 倪明星

中央大戲院 新華影業公司有聲對白幽默巨片張善琨監製史東山導演 狂歡之夜 胡萍 金山 周璇 顧而已 施超主演

黃金大戲院 法租界八仙橋 電話八四二一三

劉漢臣 麒麟童 小楊月樓 王芸芳

◀今夜獻演▶ 二本封神榜

共舞台 榮記 地址愛多亞路 電話八四八〇八

今夜初次新演 第八集火燒紅蓮寺 火速預定座位 滿台真水 大水池中 真船來往

價目 樓上一角 三角半 六角 樓下二角半 四角半 八角